# EL SIGLO

Año LX. — N.o 18.196 PORTE PAGADO — Director: PEDRO COSIO — Montevideo, Domingo 19 de Marzo de 1922.


# INFORMACION TELEGRAFICA MUNDIA

## Servicio exclusivo para "EL SIGLO" de sus corresponsales permanentes en las principales capitales y de la Agencia Havas

## INGLATERRA

### PROBLEMA HINDU SE EXTIENDE

### Protesta por el arresto del agitador Thuku

MUERTOS 20 NATIVOS Y HERIDOS UNOS 30

LONDRES, 18.—Comunican de Nairobi Africa del Este, que a consecuencia de la detencion de los agitadores, millares de personas que forman parte de la tribu de Nikuyus, marcharon sobre Nairobi, solicitando la libertad de los detenidos.

Los manifestantes fueron dispersados por la aparicion de la policia que intervino con las bayonetas caladas.

Por una hora temprana ayer se declamó la huelga de los mozos y mas tarde se produjeron algunos disturbios.

Los amotinados detuvieron los coches llamados Kickshaws tirados por los europeos obligando estos a bajar de los mismos y continuar su camino a pié.

La policia armada no logró dispersar a la muchedumbre, a la cual se dió lectura a la ley sobre la rebelión, exhortándose al pueblo a retirarse.

En lugar de ello el populacho trató de invadir el puesto de policia llevando mujeres, considerando que así la policia no haria fuego contra ellas.

Poco despues llegaron fuerzas militares las cuales recibieron orden de hacer fuego matando a varios nativos e hiriendo a unos cuantos. El resto de los manifestantes se dió a la fuga y la dispersacion terminó. Ha quedado restablecido el orden allí.

### CRISIS INGLESA. LATENTE

LONDRES, 18. — Una declaracion evidente inspirada por los círculos autorizados publicada hoy, desmiente la versión de que el primer Ministro, Mr. Lloyd George, tenga la intención de presentar dimisión dentro de la próxima quincena.

Esa declaración dice que Mr. Lloyd George, permanecerá unos cuantos días más en la región de los Alpes y que a su regreso a esta capital se dedicará, seriamente a estudiar la situación política interna.

Se agrega que el primer Ministro ha resuelto definitivamente ir personalmente a la Conferencia que se reunirá en Génova.

Entre tanto el solo Rechc de que haya sido necesario hacer esa declaración de esa índole; es una prueba más de la extrema necesidad de poner urgentemente término a la crisis, mientras que por otra parte la dificultad en llenar la vacante dejada por el retiro de Mr. Montagu del Ministerio de la India, demuestra las grandes dificultades con que está luchando la coalición.

Aún no queda ningún diario que no considere como un hecho consumado la próxima disolución del gobierno de coalicion y la formación del próximo gabinete con elementos conservadores.

El resultado de la elección en Cambridge representa un hecho de alto valor para el gobierno, lo que Cambridge, por lo menos, era el baluarte de los unionistas.

### Conferencia de los estados bálticos

RESOLUCIONES ADOPTADAS

LONDRES, 18 (Havas)—El corresponsal del "Times" en Varsovia anuncia que la conferencia de los representantes de los Estados del Báltico ha terminado sus trabajos, habiéndose decidido especialmente, establecer la base de accion común que desarrollarán dichos Estados.

Se resolvió, además, insistir sobre la inoportunidad de que en la conferencia económica de Génova se vuelva a discutir o revisar los tratados existentes entre dichos Estados.

### IMPONEN EL IDIOMA Y LA BANDERA NACIONALES

DUBLIN, 18. — El cambio de situación política en Irlanda se ha hecho manifiesto en las distintas ceremonias con que se celebró en todo el país el día de San Patricio.

La ceremonia más impresionante de las que tuvieron lugar en Dublin fué seguramente la bendición y saludos por las tropas de la bandera del Estado libre, reemplazando así un homenaje idéntico que durante más de cien años se rindiera anualmente ante la bandera británica.

Otro síntoma característico fué el uso general del idioma irlandés en las Iglesias, así como en numerosas asambleas y demostraciones públicas.

### NO CEDERAN UNA PULGADA DEL ULSTER

BELFAST, 18. — El Honorable Harry Mulholland, miembro del Parlamento de Ulster, declaró en un mitin orangista realizado ayer, que los orangistas habian decidido no tratar para nada con la comisión de límites.

Mr. Mulholland, pronunció entre otras estas palabras:

"Antes de que cedamos ni una pulgada de nuestro territorio, los rebeldes tendrán que matar a veinte o treinta mil orangistas"

### DE VALERA, QUIERE LA INDEPENDENCIA

LONDRES, 18. — En un discurso que pronunció en Dungarvan, el leader sinfeinista, señor De Valera, preconizó recurrir a la guerra como el único medio de obtener la independencia de Irlanda.

### GRIFFITHS, TOMA MEDIDAS

El jefe del gobierno provisional de Irlanda, señor Griffiths, dió instrucciones al ministerio de Defensa para prohibir la conferencia militar proyectada para el día 26 del corriente y proponer el retiro del ejército de contralor del Dail Eireann.

### EN BELFAST NO SE CELEBRO

En Belfast a causa de la intensidad de la lucha política no se ha celebrado ayer la festividad de San Patricio si no con el cierre de las escuelas y de los bancos. No han habido servicios religiosos especiales.

### Cuestiones obreras

CONFLICTO ENTRE PATRONES Y OBREROS

LONDRES, 18 (Especial) — Han quedado definitivamente rotas las negociaciones entre los obreros y los patrones de la industria de las construcciones marítimas.

Se hallan amenazadas por la declaración del lock out, unas 300.000 personas.

### LOS ORBEROS DE JOHANNESBURGO

Sobre reanudación del trafajo

JOHANNESBURGO, 18 (Havas) — El comité ejecutivo de la Trade Unión decidió someter al voto de sus afiliados la cuestión de la reanudación del trabajo.

### ADHESION DE LOS AUSTRALIANOS

SIDNEY, 18 (Especial — El Consejo Obrero de Sidney, que representa a 100.000 miembros de los "trade unions", aprobó ayer una moción, expresando sincera simpatía con los obreros del Transvaal en su "lucha contra las fuerzas armadas del capitalismo", prometiendo su más firme apoyo y aconsejando a los obreros organizarse, a fin de impedir "que fuerzas armadas sean utilizadas en Australia, para reducir los salarios tal como fué hecho en Africa del Sur".

## ESPAÑA

### EL RESCATE DE LOS PRISIONEROS

MADRID, 18 (Especial) — Comunican de Melilla que se anuncia que las negociaciones con el jefe de la harka rebelde, Abd - el - Krim, para el rescate de los prisioneros españoles han entrado en una fase favorable pues este jefe marroquí consiente en retirar las condiciones inaceptables por España.

Se cree que Abd - el - Krim acepta la suma de cuatro millones de pesetas y la promesa de ser nombrado más adelante caid de Alhucemas.

### HOMENAJE A SANTA TERESA

Doctora "honoris causa"

MADRID, 18 (Especial) — El claustro de la Universidad de Salamanca nombró doctora "honoris causa" a Santa Teresa de Jesús, adhiriéndose de ese modo a los homenajes tributados a la santa con motivo de las fiestas de su centenario.

### CONTRA EL GOBERNADOR DE BILBAO

BILBAO, 18 (Especial) — En circunstancias en que, ya anochecido, el gobernador civil de la provincia, señor González Regueral, se dirigía al teatro, observaron los policías y guardias civiles que lo custodiaban, que había varios grupos de hombres sospechosos en el trayecto, por lo cual decidieron interrogarlos.

Los desconocidos huyeron y se ocultaron en los muelles y aprovechando la obscuridad cada vez mayor, hicieron varios disparos de arma de fuego, hiriendo gravemente al agente de policía Teodoro Gómez y a un vigilante de consumos.

La policía se movilizó para perseguir a los agresores, quienes tenían el propósito de atentar contra la vida del gobernador.

### NUEVA OBRA DE EUGENIO D'ORS

MADRID, 18 (Especial) — Apareció una nueva obra de Eugenio d'Ors, titulada "Ha-nore y sed de justicia", que está siendo objeto de muchos y variados comentarios.

### UN CONSEJO DE "EL SOL"

MADRID, 18 (Especial) — El diario "El Sol" advierte que el Gobierno no debe ordenar simplemente el restablecimiento parcial de las garantías constitucionales, pues éste, según dice, no satisfaceria a nadie y al contrario exasperaria al pueblo en aquellas provincias donde las restricciones continuasen en vigor.

### ADVERTENCIAS A LOS EXTRANJEROS

MADRID, 18 (Especial) — La dirección de orden público, ha dispuesto que se entregue a los extranjeros que entren en España, un folleto, previniéndoles contra los procedimientos que los delincuentes emplean para efectuar timos, dándoles a conocer las artimañas de que se valen para ello los timadores.

### SANTIAGO RAMON Y CAJAL

Declina el homenaje proyectado

DOS DONANTES, INCOGNITOS APORTAN 100.000 PESETAS.

MADRID, 18 (Especial) — Don Santiago Ramón y Cajal se ha dirigido a los organizadores del homenaje en su honor, indicándoles que les agradece la fiesta que pensaban organizar, pero que declina ese honor, deseando que, cuanto se recaude con ese fin, se dedique a la impresión de la obra y a la realización del proyecto de Instituto Biológico, para continuar los estudios. Insiste en la ampliación de esos estudios.

La comisión de referencia ha recibido dos cheques, de 50.000 pesetas, que envían dos súbditos españoles emigrados, quienes desean conservar el incógnito, sumas que los donantes dedican a engrosar los fondos para el homenaje que se resuelva rendir a Cajal.

Se proyecta, también, la construcción de un hospital, que llevará el nombre de Ramón y Cajal, y el cual será destinado para la clase media. Los fondos para ese edificio, que se piensa dotarlo de extraordinarias condiciones, serán recolectados entre los españoles residentes en el extranjero.

## TURQUIA

### Viaje de Mustafá Kemal

PROXIMA OFENSIVA TURCA

CONSTANTINOPLA, 18, — (Especial). — En vista de la próxima ofensiva contra los griegos, el jefe de los turcos nacionalistas, Mustafá Kemal, partió de Angora y llegó al cuartel general de las fuerzas turcas, a fin de realizar una visita de inspección a las posiciones avanzadas.

### El hambre en Armenia

CONSATNTINOPLA, 18 — La misión norteamericana de socorros anuncia que el hambre aumenta en Armenia.

Se teme se intente robar los cadáveres para venderlos como alimentos.

### La extracción de antracita

HAY QUE REBAJAR SU COSTO

NUEVA YORK, 18 — Los empresarios de las minas de antracita notificaron a los mineros que la reducción del costo de la producción constituye una necesidad imperiosa y que el primer paso para obtenerla consiste en un nuevo arreglo sobre los salarios con el fin de reducir los precios para los consumidores y asegurar la estabilidad de la industria.

Los empresarios dicen que es obvio decir que la prosperidad y el trabajo continuo en los yacimientos de antracita tendrán que desaparecer a no ser que se consiga reducir el precio de la antracita a un término que el consumidor sea capaz de pagar.

Los empresarios anunciarán su nueva disposición de discutir el problema de los salarios sobre la base de un acuerdo con el cual la industria de antracita pagará salarios decorosos proveyendo a los obreros de trabajo continuo y que iniciará la producción máxima, de modo que permita la venta del carbón a precios que los consumidores puedan pagar.

Se decretará en todo el país el 1.o de Abril próximo".

Por otra moción que aprobó, la asamblea llamó la atención sobre la crísis de la natalidad que existe en Francia, y sobre las costumbres disolutas que preparan el teatro, los cinematógrafos y la llamada educación sexual.

### La Conferencia de Génova

PUNTO DE VISTA DEL SOVIET DE MOSCU

PARIS, 18 (Especial) — El Comisario de Relaciones Exteriores del Soviet, Titerrine, envió un extenso radiograma a Primer Ministro, Mr. Poincaré, exponiendo el punto de vista del gobierno de los Soviets, en lo referente a la Conferencia a reunirse próximamente en Génova.

Titcherine declara que irá a esa conferencia con el fin de colaborar con los estados que garanticen la inviolabilidad de la organización interior, de conformidad con las condiciones establecidas en la Conferencia de Cannes.

### DE DIPLOMATICO A BANQUERO

PARIS, 18 — "L'Echo de Paris" anuncia que M. Cambón, presento

## Los soldados sin empleo convertidos en agricultores

El Gobierno de la Gran Bretaña acaba de organizar una colonia agrícola en Preston Hall, que está integrada exclusivamente por individuos que prestaron sus servicios en el ejército británico durante la guerra mundial. Esa colonia fué inaugurada recientemente, habiéndosela bautizado con el nombre de Colonia Maidstone.

Un grupo de expertos instruye a los antiguos soldados sobre los mejores métodos para la cría de gallinas, la horticultura, la apicultura, etc., dedicándose los educandos a sus labores con el mayor empeño y obteniendo resultados bastante satisfactorios, lo que demuestra que han sabido aprovechar las lecciones de sus maestros.

En la actualidad, la colonia cuenta ya con un gran número de educandos; palabra con que debe designarse propiamente a los exsoldados que la integran, ya que hacen una verdadera vida de escolares, teniendo sus ratos de recreo, gimnasia, etc.

La fotografía que publicamos en la parte superior representa al departamento de incubación de la colonia Maidstone. En ella aparecen tres ex soldados seleccionando bajo la dirección de su profesor, los huevos que deben destinarse a la incubadora, y los que hay que mandar al mercado.

En la segunda fotografía se ve uno de los invernáderos, que cuenta con gran diversidad de plantas. Aparece otro de los profesores, explicando a sus discípulos cuál es la forma más apropiada para hacer injertos en las plantas.

Por último en la fotografía de la parte inferior pueden verse a dos de los instructores de la colonia, en uno de los gallineros. Cada uno lleva en sus brazos un ejemplar de los hermosos gansos que se crían en Maidstone.

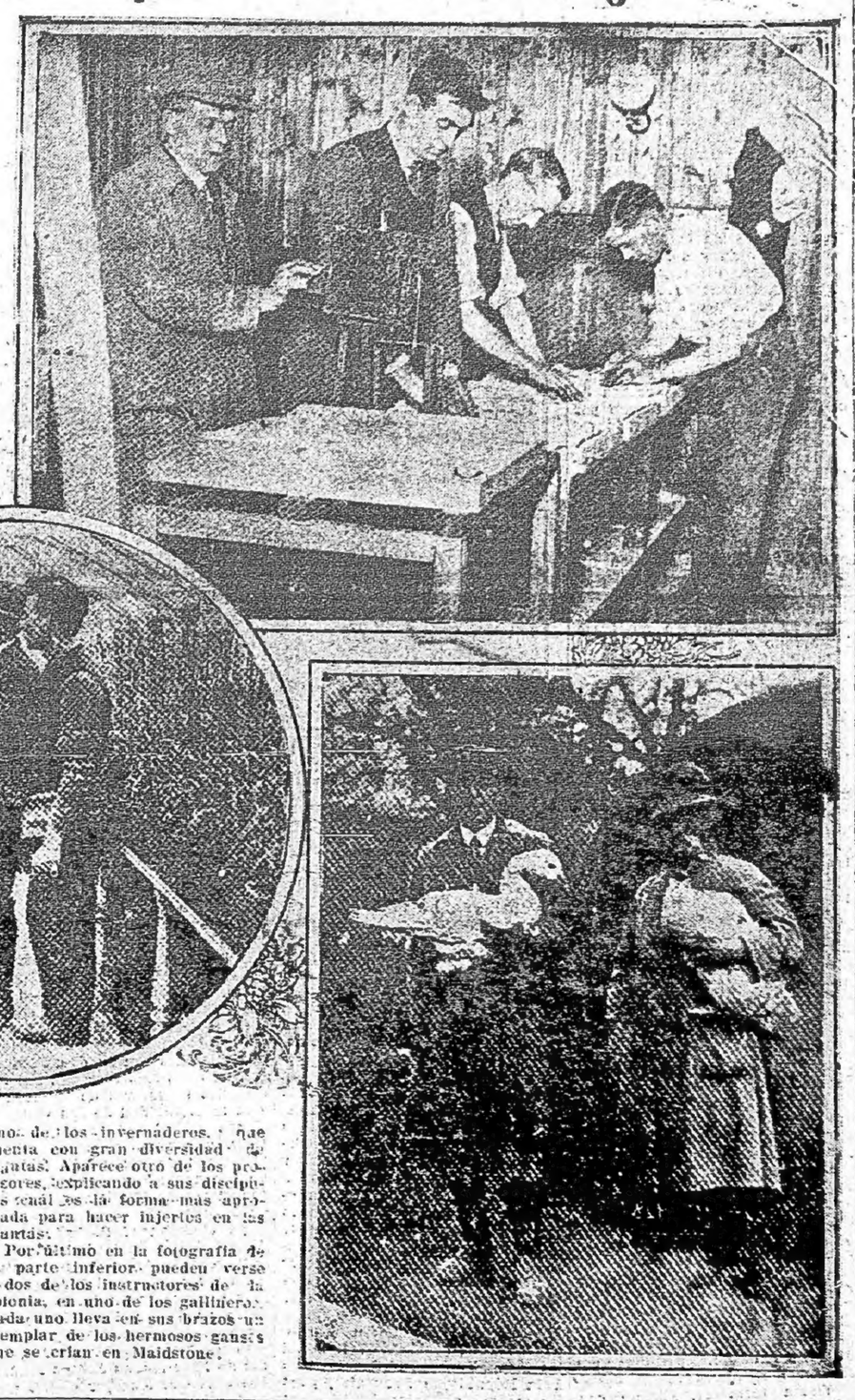

## ESTADOS UNIDOS

### La copa Davis

NUEVA YORK, 18 — Se ha cerrado la lista de inscripción para la copa Davis.

Figuran trece competidores para conquistar ese honor mundial en el juego del tennis.

Los equipos pertenecen a las siguientes naciones: España, Inglaterra, Canadá, Australia, Japón, Checoeslovaquia, Bélgica, India, Francia, Dinamarca, Italia, Hawai y Rumania.

### HUELGA PARA EL 1.o DE ABRIL

INDIANAPOLIS, 18 (Especial) —Mr. William B. Green, secretario-tesorero de la United Mine Workes, declaró a la United Press, sin ninguna clase de reservas, que "la huelga de los obreros de las minas de carbón, se decretará en todo el país el 1.o de Abril próximo".

## FRANCIA

### Los prelados franceses

LA ENSEÑANZA CATOLICA

PARIS, 18. (Especial) — La asamblea anual de los cardenales y arzobispos de Francia, reunida en esta capital adoptó una moción que dice que el Estado no debe reemplazar a los padres en la educación de sus hijos, sino que debe poner escuelas católicas a la disposición de las familias.

## PORTUGAL

### REDUCCION DEL EFECTIVO DE LA GUARDIA REPUBLICANA

LISBOA, 18. (Especial). — Las fuerzas de la Guardia Republicana han sido reducidas de 18.000 a 12.000, hombres, y convertidas en fuerzas de policía quedando prohibida su participación en organizaciones de carácter político.

## RUSIA

### Son muchos rublos

LOS FERROCARRILES

MOSCU, 18. — Los ferrocarriles del Estado han tenido un déficit, durante el año que terminó el día 1.o de marzo, que se eleva a un total de 15.300.000 millones de rublos.

## ALEMANIA

### La maquinaria alemana en Rusia

PREPARANDO UNA EXPOSICION EN MOSCU

LONDRES, 18 — "The Daily Mail" en un despacho de Berlín, dice que delegados procedentes de Moscú, son esperados el lunes próximo en esa capital a fin de continuar lo relativo a la exposición de productos y de maquinarias de fabricación alemana que se inaugurará en Moscú el 15 de Julio próximo.

### Presos peligrosos que escapan

FUERON PERSEGUIDOS A TIROS

BERLIN, 18. (Especial.) — En circunstancias en que treinta y nueve prisioneros peligrosos, eran conducidos para tomar el tren que debía llevarlos debidamente custodiados, a Frankfort, sobre el Oder, lograron burlar la vigilancia de sus guardianes y huyeron. Los fugitivos fueron perseguidos, haciéndose fuego sobre tres de ellos. Los demás se entregaron.

### Asesinato de Seichnet en Silesia

MANIATADO Y ACRIBILLADO A BALAZOS

OPPELN, 18 — El principal testigo en el asunto de Petersdorff, llamado Seichnet, ha sido encontrado asesinado en la carretera de Zairse.

Seichnert, perteneció en otro tiempo a la organización Selbschutz. Parece que se le tendió una emboscada destinada a hacer desaparecer a un testigo molesto para los autores de los atentados de Petersdorff.

Su cuerpo estaba maniatado y acribillado a balas.

## ITALIA

### La cuestión de Fiume

LA OBLIGACION DE ITALIA

ROMA, 18. — Con motivo de la discución entablada en la Cámara de Diputados acerca de la comunicación del gobierno, el Ministro de Relaciones Exteriores, señor Schanzer, declaró que por el tratado de Rapallo, Italia se comprometió solemnemente a reconocer y respetar la libertad y la independencia del Estado de Fiume y si llegara a faltar a su palabra desmerecería en su rango de gran potencia y no podría mantener autoridad algun en el consorcio de las naciones.

### AGITACION EN BELGRADO

BELGRADO, 18 (Especial). — Después de una reunión pública anti-italiana, celebrada por los yugoeslavos, el ministro de Italia conferenció con el titular de Relaciones Exteriores, conviniendo mutuamente en la necesidad que hay de ejecutar el tratado de Rapallo.

### MENSAJE DE ZANELLA

ROMA, 18. (Especial). — Comunican de Fiume, que Zanella dirigió un mensaje a sus partidarios, aconsejándoles que no participen en un gobierno de coalición.

### OCUPACION MILITAR DE FIUME, POR LOS ITALIANOS

ROMA, 18 (Especial) — Los diarios de la fecha publican un despachos de Fiume anunciando que a causa de la agravación de la situación a raiz de la falta de concordia entre las diferentes fracciones políticas, el Gobierno de Italia ordenó al comando de los cuerpos del ejército que se encuentran en Trieste de proceder, empleando un contingente limitado de fuerzas a la ocupación militar de esa ciudad a fin de asegurar el mantenimiento del orden en la misma.

## CHILE

SANTIAGO DE CHILE 18 — El Presidente de la República ha aplazado para la semana próxima las gestiones destinadas a solucionar la crisis ministerial.

Se sabe que vienen en lastre cuatro vapores norteamericanos que cargarán salitre. Esos buques repetirán el viaje con el mismo objeto.

—En Consejo de Gabinete se acordó someter al Congreso numerosos proyectos, entre ellos el que eleva al rango de Embajadas las Legaciones de Chile en Río Janeiro y Buenos Aires, otro aprobando las Convenciones internacionales pendientes; un proyecto de reforma de la ley de reclutamiento, elevando a 18 meses el período de conscripción; y los relativos a la suspensión del cobro del impuesto al ganado extranjero, y construcción de ferrocarriles transandinos.

—La Cancillería ha pedido al Sr. Alberto Joacham que parta a la brevedad posible para asumir el cargo de Ministro Plenipotenciario a Bolivia.

—El Gobierno tiene la intención de regularizar cuanto antes los negocios diplomáticos con Bolivia.

—Se concedió la Medalla al Mérito al caballero francés señor Augusto Meyire, por servicios de propaganda a favor de Chile, en Francia.

## BRASIL

### En el Brasil se elogia al Uruguay y Argentina

ARTICULO DEL ESTUDIANTE HUGO PINHEIRO EN EL "JORNAL DO BRASIL"

RIO DE JANEIRO, 17 — El estudiante del doctorado de nuestra Facultad de Medicina, Sr. Hugo Pinheiro Guimaraes, que estuvo entre los delegados brasileños en Petrópolis en el Congreso Universitario Sudamericano y que es uno de los más brillantes talentos de nuestra juventud, expone en el "Jornal do Brasil" sus impresiones sobre el Uruguay, donde, según dice, el pueblo es instruido, consciente de su valer y trabaja con energía bajo el régimen de la verdadera democracia. Añade que la Facultad de Medicina y el edificio central de la Universidad asombran al extranjero por su grandeza y su perfección técnica.

Como estudiante de medicina quiso desde luego el Sr. Pinheiro conocer las instituciones destinadas a la práctica de la profesión, y visitó el Hospital de Alienados, que le mostró el profesor Etchepare, catedrático de psiquiatría, y donde se advierte una orientación práctica del servicio; la Escuela de Nurses, cuyo fundador y director, Dr. Neri, lo acompañó y le bosquejó el plan general de la institución, calcado en el modelo brit-nico, muy moderno.

Dice que el estudiante de Montevideo, como la totalidad de la población de esa capital, muestran la profunda simpatía que sienten por Brasil.

## ARGENTINA

BUENOS AIRES, 18 — La Convención Nacional del Radicalismo ha elegido al Sr. Tomás Lebreton candidato a senador por la Capital.

—Comunican de Tucumán que un tren que conducía a varios legisladores descarriló en los alrededores del Río Luies.

—La Convención Nacional del Partido Radical Principista se reunirá el día 21 del corriente.

—Anoche partió para Córdoba el candidato del Partido Radical para la Vice Presidencia de la República, señor Elpidio Gonzalez.

—Con los fondos que se dispongan se establecerá este hospital y se adquirirá igualmente radium para las aplicaciones terapéuticas.

## NOTICIARIO MUNDIAL

El príncipe Humberto de Italia asistió a un lunch ofrecido por los Granderos de Cerdeña para festejar su nombramiento como cabo, siendo objeto de grandes manifestaciones de simpatía.

—Se sabe de fuente autorizada que Mr. White ex Encargado de Negocios en la Argentina, reemplazará a Mr. Welles como Director de la División de la América Latina del Departamento de Estado de Washington.

—Ha fallecido el obispo von Euer, jefe de la Iglesia católica de Dinamarca.

—Se han cursado instrucciones al representante de Holanda en Estocolmo, para aceptar la participación de los Países Bajos en la Conferencia de representantes de cinco naciones neutrales encargados de preparar la Conferencia de Génova.

—El ex ministro de la India, Mr. Montagu, pronunció un discurso en Londres en el cual declaró que no lamentaba de ningún modo su acto, al retirarse del Ministerio y presidido por Mr. Lloyd George.

—El diario "La Tempa", anuncia que Alemania efectuo la séptima entrega decenal.

—"The Times" dice que apesar del gasto enorme de energía humana y también de dinero, con la ocupación de la región del Ruhr, esta constituye un elemento muy poderoso para asegurar la estabilidad de Alemania.

—Mr. Mallarch, diputado judío por Salónica fué nombrado ministro de Finanzas en el gabinete griego.

—Durante la discusión del soberanía naval en el Senado francés, M. de Kerguezec, Presidente de la Comisión de Marina del Senado, repitió que Francia condenó y condena siempre la doctrina de la piratería submarina.


PINTURAS — FABRICACION BRITANICA — IMPORTADORES: WILSON SONS & C.o Ltd. — MISIONES 1513/17 — Montevideo — PARSONS

Dgos. Mies. Rs.Pls.

# Arte - Crítica - Literatura

CRITICA LITERARIA

## FLORENCIO SANCHEZ

### Por EDUARDO DIESTE

Si fuese verdad que el único fin de la materia de Arte es el público, según afirma Tolstoi en su inauguración del más grande de nuestros artistas sería un hombre repetido cuantas veces se ofreciesen sus obras a tal sanción plebiscitaria en los teatros de Sud América. Lo cierto es que el público aplaude obras buenas y obras malas, de ahí que acierte muchas veces. Pero aún cuando acierte ahora, no sabe qué admirar más el extraño, si la audacia del dramaturgo o la naturaleza con que es aceptada por los más la desnuda verdad trágica de sus composiciones. Lejos de ello, nosotros, que es facilísimo que seamos notorios. Un sofisma fortifica a la mentira y una virtud la ropecillada lozanía de los años. Pero ahora, en nuestra edad gremial, gremio a las fatigas y a las ásperas diarias, tórnase mañana un poderoso servicio destructor para la muerte lírica al consejo de tres casas, o su esperanza en flor; y a nuestra vida, cuando no en la realidad, y una ficción, tal que ésta no lo parece, deja a un lado preocupaciones egoístas y se entrega con delirio casi religioso. Los espectadores son dueños de él, hacen esfuerzos, para no retirarse con sus familias, a las cuales principalmente se entregará, y agregar contra los efectos quizá dañinos de visiones tan descarnadas y sombrías, y, a veces, revolucionarias. Casi siempre lo último, porque, en una manera general, podría conocerse así la obra de Florencio Sánchez, perdón de todos los pecados. Resucitó en el teatro la enseñanza nueva de la ignorancia, la ignorancia. Suelen oírse, a raíz de una representación de "Nuestros Hijos", por ejemplo, tales diálogos de sobremesa: "El padre, respecto al padre de la obra". En la moral que abra así los brazos a la hija extraviada... "Un hijo mismo". Cuando se comprende un hijo con los móviles de la falta... y las faltas peores de los que acusan... "El viejo". En la moral! "Los mismos tan malos" son iguales a "El mismo". Cristo no defendió a los leprosos a una peor pecadora, diciéndole: El que de vosotros no esté sin culpa arroje contra ella la piedra el primero. "El viejo" "Otro absurdo! Reservar tantos años al delito de la esposa, para lanzárselo ahora en rostro como tan justificativo del perdón otorgado a la hija. "La madre" Retirate, hija mía... Ya no debes dejar ustedes. ese feo asunto? "El padre, con voz grave" Hay algo más oportuno y más dramático que hablar a tiempo?

Excusado es decir que no entro en el café la discusión adquiere tonos más sagaces, y con el acostumbramiento de cristalería en años. De igual modo exasperan "Los familia". "Los amigos" cuya estraña corrompida, puesto si descubierto, en su necesidad de lógica de funciones, en ocasiones, a cada momento, a la concepción dispensada, por los médicos a los enfermedad, que uno de ellos, Claudio Berhard, ha llegado a definir diciendo: no hay vida sino un estado fisiológico acentuado. Sin embargo, un sudor de angustia ha'hoy profesa ante el que ningún ser moral se halle tan expuesto a contagiarse con palabras o con actos que se confundan en uno, al derrumbarse el muro fronterizo de la individualidad, dándose a dar al barro originario de nuestra flaqueza. Todo ese mundo de sugestiones y de ideas que hacen esta poblado de abulicos! Y lo mismo en nosotros, que es facilísimo que seamos notorios. Un sofisma fortifica a la mentira y una virtud la ropecillada lozanía de los años. Pero ahora, en nuestra edad gremial, gremio a las fatigas y a las ásperas diarias, tórnase mañana un poderoso servicio destructor para la muerte lírica al consejo de tres casas, o su esperanza en flor; y a nuestra vida, cuando no en la realidad, y una ficción, tal que ésta no lo parece, deja a un lado preocupaciones egoístas y se entrega con delirio casi religioso. Los espectadores son dueños de él, hacen esfuerzos, para no retirarse con sus familias, a las cuales principalmente se entregará, y agregar contra los efectos quizá dañinos de visiones tan descarnadas y sombrías, y, a veces, revolucionarias. Casi siempre lo último, porque, en una manera general, podría conocerse así la obra de Florencio Sánchez, perdón de todos los pecados. Resucitó en el teatro la enseñanza nueva de la ignorancia, la ignorancia. Suelen oírse, a raíz de una representación de "Nuestros Hijos", por ejemplo, tales diálogos de sobremesa: "El padre, respecto al padre de la obra". En la moral que abra así los brazos a la hija extraviada... "Un hijo mismo". Cuando se comprende un hijo con los móviles de la falta... y las faltas peores de los que acusan... "El viejo"

# La elección del Pontífice Romano Pio XI

## AMPLIOS DETALLES Y COMENTARIOS DEL CEREMONIAL USADO

DE NUESTRO CORRESPONSAL ANDRES PODESTA

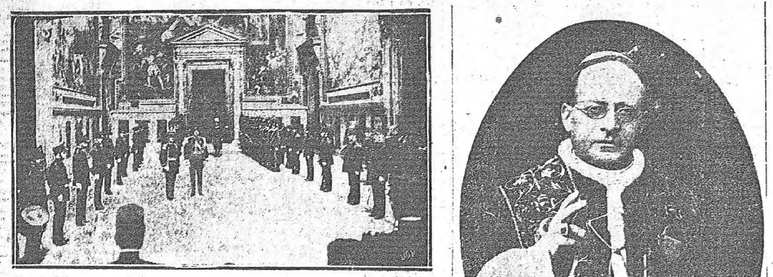

La guardia Palatina estacionada en la Sala Regia la cual da acceso a la Capilla Sixtina

Roma 16 de Febrero de 1922.

La enfermedad de Benedicto XV y la que siguió en breve tiempo a la misma, su Fallecimiento, tomó tan de sorpresa a la mayoría de la población de Roma, de Italia y del mundo entero que bien puede decirse no dió tiempo para enterarse de todos sus pormenores pues los acontecimientos se fueron desarrollando con tanta rapidez que en la gran masa de la población casi contemporaneamente tuvo noticia de la enfermedad y de su fatal desenlace. Solo desde el día 2 en adelante se comenzó a darse cuenta de la gravedad del Papa y desde entonces fué un sucederse de noticias unas veces optimistas y otras que daban a conocer más o menos claramente la verdad sobre la enfermedad del Pontífice.

En las calles, plazas y especialmente en las redacciones de los principales diarios y en los kioscos donde estos se venden, grupos compactos y que sin cesar se renovaban hacían comprender bien claramente como a pesar de cuanto se quiere decir, el pueblo italiano todo, seguía con ansia y dolor todas las alternativas de la fatal enfermedad que llevó al sepulcro a Benedicto XV, llorado por la gran mayoría del pueblo prematuramente sentido por los forasteros y aún por los de ideas contrarias a su divina misión.

En monumental y estupenda plaza de San Pedro y su grandiosa basílica, estaban día y noche núcleos de pueblo, en todas las partes que a ella conducían hacía un movimiento inusitado como en los días de grandes ceremonias.

Después de la muerte de Benedicto XV y la que siguió en breve tiempo al mismo, su Fallecimiento, tomó tan de sorpresa a la mayoría de la población de Roma, de Italia y del mundo entero que bien puede decirse no dió tiempo para enterarse de todos sus pormenores pues los acontecimientos se fueron desarrollando con tanta rapidez que en la gran masa de la población casi contemporaneamente tuvo noticia de la enfermedad y de su fatal desenlace. Solo desde el día 2 en adelante se comenzó a darse cuenta de la gravedad del Papa y desde entonces fué un sucederse de noticias unas veces optimistas y otras que daban a conocer más o menos claramente la verdad sobre la enfermedad del Pontífice.

En las calles, plazas y especialmente en las redacciones de los principales diarios y en los kioscos donde estos se venden, grupos compactos y que sin cesar se renovaban hacían comprender bien claramente como a pesar de cuanto se quiere decir, el pueblo italiano todo, seguía con ansia y dolor todas las alternativas de la fatal enfermedad que llevó al sepulcro a Benedicto XV, llorado por la gran mayoría del pueblo prematuramente sentido por los forasteros y aún por los de ideas contrarias a su divina misión.

En monumental y estupenda plaza de San Pedro y su grandiosa basílica, estaban día y noche núcleos de pueblo, en todas las partes que a ella conducían hacía un movimiento inusitado como en los días de grandes ceremonias.



Los fotógrafos y corresponsales gráficos extranjeros en funciones

Mundial

Benedicto XV falleció el domingo 22 de Febrero a las 6 de la mañana. Su Pontificado duró 7 años, 4 meses y 22 días y fué el 256° de la serie de los Papas contados desde San Pedro.

No muy prematuro aun, pasado el recuerdo desapasionado de la actuación de este Papa, dadas las circunstancias tan trágicas y excepcionales que se han desarrollado en su Pontificado, basta recordar que Benedicto XV subió al trono pontificio el 2 de Septiembre de 1914, es decir en pleno guerra mundial, y bajó a la tumba en momentos como el actual, que bien puede decirse que el mundo no está en guerra tampoco está en paz, pues aún sentimos los diversos países que no ha mucho han dejado de las armas y otros que se preparan a empuñarlas, ruinosas revoluciones y amenazas por doquiera guerras fronterizas, guerras de tarifas, y más que todo guerra de los espíritus desenfrenados e intransigentes que dividen a los pueblos en tal modo organizado y al borde de la ruina y de nuevas catástrofes.

Después de la salida del poder consular de las tropas italianas en Albania, se creyó que el Papado iría perdiendo cada vez más su influencia y hasta se dijo que se consideraba acampar el "Vaticano Spiritu" el Sacro Colegio presidido del difunto y de los "conclavistas" se trasladó a Lausana, la Capilla Sixtina, cambiada por la Capilla Sixtina, cambiada por Sixto IV y que el Papa guerrero

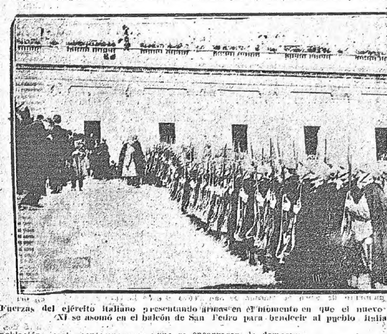

Fuerzas del ejército italiano presentando armas en el momento en que el nuevo Pontífice, Pio XI se asomó en el balcón de San Pedro para bendecir al pueblo italiano

que se encargaron de demostrar todo lo contrario.

Lo mismo sucedió durante el pontificado de Pio X, que por efecto de la ruptura de relaciones de Francia con el Vaticano se creyó que otras naciones acamparían con ejemplo, y el Papado perdería cada vez más su autoridad e influencia. Pero el mismo Ministro Briand que fué uno de los factores de la separación, hace unos 15 años, tuvo que firmar hace poco apenas la reanudación de las relaciones de la Francia con la Santa Sede... ironías de la política.

Más que nunca el Papado en estos últimos tiempos ha extendido e intensificado su influencia religiosa y política, aún mismo en los países católicos y protestantes, y entre los mahometanos budistas, etc.

Una prueba de lo que es la influencia y la acción benéfica del papado lo tenemos con los tributos que de espontánea iniciativa y en agradecimiento a los beneficios recibidos del Papa Benedicto XV le han levantado un monumento, hace pocos meses en Constantinopla, raríssimo ejemplo, más bien único, de ese pueblo cuya mentalidad religiosa y asociación es tan primitiva, exclusiva y intransigente, expresando

El Príncipe Chigi, Mariscal del Conclave y su séquito

todo esto por la conversión vez ta y grandiosa que era compuesta de cinco palabras.

Hice dijo al pueblo al anunciar este gran escultor y primer Michel [illegible] una nueva capital cristiana.

Allí todos los ceremoniales prescriptos durante el interregno, bajo juramento de observar religiosamente las constituciones apostólicas vigentes que reglamentan la elección del Pontífice.

El Príncipe Ludovico Chigi Albani Conte della Rovere que tiene el Mariscal del Conclave, en su característico y tradicional

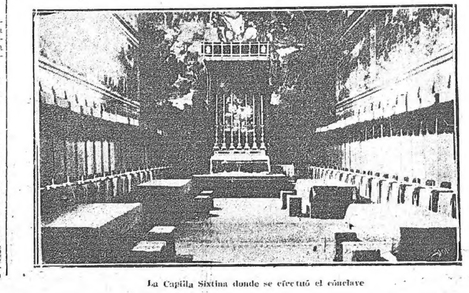

El Pontífice Pio XI

artista Julio II ordenó a Miguel Angel la cabriera con sus magníficos frescos, y este sublime artista comenzó, obligado por el mundo entero, sus amenazo se prisión y casi de por su técnica nunca más superado



La Capilla Sixtina donde se efectuó el cónclave

La elección se efectuó en tres sesiones. En la parte superior está escrito el nombre del Cardenal votante, en la parte inferior el título de su cardenalicio y en el centro el volumen Folio su cumplido.



El nuevo Pontífice Pio XI desde el balcon de la Iglesia de San Pedro, bendice al pueblo por primera vez. Como se ve, las puertas de la Iglesia están cerradas

mo es sabido nadie puede comunicar con ellos, ni ellos con ninguna persona del exterior. El Mariscal Principe Chigi corrió las dos cerraduras externas de la puerta que da acceso al Conclave situada cerca de la Sala Regia y al mismo tiempo el Cardenal Camerlengo, del interior procedió a idéntica operación: luego el Decano de los prelados apostólicos extendió el acta oficial de clausura completa y absoluta que no tuvo fin sino en la mañana del lunes 6 de Febrero después que fué designado el nuevo Pontífice.

En los días siguientes a la clausura, esto es, el viernes, sábado y domingo, dentro del Conclave se procedió a las votaciones para la elección del Pontífice, y es curiosa la forma tradicional que se hace saber el resultado de la votación.

Entre las 11 y 12 de la mañana y de las 4 a 5 de la tarde se hacía conocer su resultado, negativo con la "Fumata" negra, pues en la Capilla Sixtina se había colocado al efecto una estufa cuya chimenea sobresalía un poco del techo y donde se quemaba paja y otros combustibles aparentes para producir humo negro.

La plaza San Pedro a esa hora estaba completamente llena de gente de toda condición social, familias de la más alta nobleza del Vaticano y del Quirinal, Cuerpo Diplomático ante el Vaticano, que hoy es más numeroso que nunca, — también muchos diplomáticos acreditados ante el gobierno italiano, familias de la alta burguesía, extranjeros de todos los países del mundo, familias de empleados, de trabajadores y de las más modestas clases sociales, todos estaban allí reunidos en un palenque de muy democrático y pintoresco, casi familiar, pues es bueno tener presente que la nobleza romana ha sido y es siempre sencilla, afable, y completamente exenta de esas actitudes y exageraciones orgullosas de la nobleza de otros países que vive completamente aislada del resto de su conciudadanos.

Junto a la gran dama que



Esperando la elección del nuevo Papa

tenía cerca por la confianza que le inspiraba la dama de compañía, que era compuesta de cinco palabras.

Hice dijo al pueblo al anunciar este gran escultor y primer Michel [illegible] una nueva capital cristiana.

Allí todos los ceremoniales prescriptos durante el interregno, bajo juramento de observar religiosamente las constituciones apostólicas vigentes que reglamentan la elección del Pontífice.

El Príncipe Ludovico Chigi Albani Conte della Rovere que tiene el Mariscal del Conclave, en su característico y tradicional

artista Julio II ordenó a Miguel Angel la cabriera con sus magníficos frescos, y este sublime artista comenzó, obligado por el mundo entero, sus amenazo se prisión y casi de por su técnica nunca más superado

Nomen.

Illgo in Sinnum Pontificem S.ª D. meum D. Card.

Signa.

La elección se efectuó en tres sesiones. En la parte superior está escrito el nombre del Cardenal votante, en la parte inferior el título de su cardenalicio y en el centro el volumen Folio su cumplido.



La Capilla Sixtina donde se efectuó el cónclave

mo es sabido nadie puede comunicar con ellos, ni ellos con ninguna persona del exterior. El Mariscal Principe Chigi corrió las dos cerraduras externas de la puerta que da acceso al Conclave situada cerca de la Sala Regia y al mismo tiempo el Cardenal Camerlengo, del interior procedió a idéntica operación: luego el Decano de los prelados apostólicos extendió el acta oficial de clausura completa y absoluta que no tuvo fin sino en la mañana del lunes 6 de Febrero después que fué designado el nuevo Pontífice.

En los días siguientes a la clausura, esto es, el viernes, sábado y domingo, dentro del Conclave se procedió a las votaciones para la elección del Pontífice, y es curiosa la forma tradicional que se hace saber el resultado de la votación.

Entre las 11 y 12 de la mañana y de las 4 a 5 de la tarde se hacía conocer su resultado, negativo con la "Fumata" negra, pues en la Capilla Sixtina se había colocado al efecto una estufa cuya chimenea sobresalía un poco del techo y donde se quemaba paja y otros combustibles aparentes para producir humo negro.

La plaza San Pedro a esa hora estaba completamente llena de gente de toda condición social, familias de la más alta nobleza del Vaticano y del Quirinal, Cuerpo Diplomático ante el Vaticano, que hoy es más numeroso que nunca, — también muchos diplomáticos acreditados ante el gobierno italiano, familias de la alta burguesía, extranjeros de todos los países del mundo, familias de empleados, de trabajadores y de las más modestas clases sociales, todos estaban allí reunidos en un palenque de muy democrático y pintoresco, casi familiar, pues es bueno tener presente que la nobleza romana ha sido y es siempre sencilla, afable, y completamente exenta de esas actitudes y exageraciones orgullosas de la nobleza de otros países que vive completamente aislada del resto de su conciudadanos.

Junto a la gran dama que tenía cerca por la confianza que le inspiraba la dama de compañía, que era compuesta de cinco palabras.

Hice dijo al pueblo al anunciar este gran escultor y primer Michel [illegible] una nueva capital cristiana.

Allí todos los ceremoniales prescriptos durante el interregno, bajo juramento de observar religiosamente las constituciones apostólicas vigentes que reglamentan la elección del Pontífice.

El Príncipe Ludovico Chigi Albani Conte della Rovere que tiene el Mariscal del Conclave, en su característico y tradicional



mayor número.

En cuatro alternativas se pasó a buena hora. A las 12 y 40 se abrieron las grandes ventanas centrales situadas sobre la puerta principal de San Pedro, los heraldos extienden fuera de la ventana una gran tapete blanco listado, de púrpura y en cuyo centro se destacaba grandísima el escudo de Pio XI: desde abajo se ven circular por esas "logias" obispos, prelados en abito violeta, gentilhombres en frac y "bussolanti" en rojo, algunos de ellos hacían señales de júbilo y de intención.

Empiezan desde la plaza a proguntar el por ondas, "chi é" quien es el elegido — circulan por esa numerosa multitud varios nombres de cardenales, Tacci, Mafi, etc. pero los que más se nombraban y que pronunciados por los mas vecinos a San Pedro se propagaban por toda la plaza y sus adyacencias y de allí corrió de boca en boca por toda la ciudad.

Del fondo del balcón avanza brillante de oro la "Croce Astile" y se hace en la plaza un religioso silencio.

Se asoma la figura noble y anciana de un "Forporato" es el Cardenal Bistetti, ex-secretario de Pio X; en el silencio profundo que reinaba en la plaza se oye su voz solemne que dice: "Annuncio vobis gaudium magnum. Habemus Papam eminentissimum ac reverendissimum dominum nostrum Cardinalem Achillem Ratti qui sibi nomen imposuit Pio Undecimo.

Una grandiosa ovación resuena por toda la plaza y más allá de ella. Se cierran los paraguas, se agitan los pañuelos, pañuelos y brazos y resuena en toda la plaza clamorosos vivas y aplausos frenéticos, muchos lloran de alegría, otros ríen y todos están penetrados de intensa emoción.

Alzo nuevo, inescperado y de grandísima trascendencia se produjo: se ven los cancles de la Basílica cerrados por cuatro cordones de "bersaglieri" y "guardia regia" que forman un gran cuadro delante del templo.

En el balcón de la Basílica, no solamente no se retiran las personas que en el están, sino que aumentan de número continuamente. Que sucede. Viene el Papa! el nuevo pontífice está por comparecer en persona y desde una balcón del cual los Papas anteriores después del 1870 nunca se habían asomado con permanecía y silencio y respeto, pues la bendición la daba siempre desde el interior de la Basílica — se adelantaba solo el nuevo Pontífice y con voz clara y fuerte bendice urbi et orbi a Roma y al mundo, a la Italia y a todas las naciones y a las gentes de toda la tierra desde esta Roma eterna que es lobiernente capital, de la religión de Cristo y de Italia.

La tan abusada frase, momento histórico, tiene aquí su verdadero y grandioso significado lleno de prometedoras esperanzas y de felices vaticinios de paz y concordia para todos y muy especialmente para el pueblo Italiano.

La voz del 261 sucesor de San Pedro se hace sentir limpida y armoniosa, y pronuncia la oración "Sit nomen Domini benedictum, Benedictio Dei Omnipotentis Patris et Filii et Spiritus Sancti, descenda super vos et maneat semper".

Llega el momento de la bendición, todos a pesar de la lluvia se descubren y muchos se arrodillan. Las tropas pontificales lo alto presentan las armas y las tropas italianas en la plaza presentan las armas también, Pio VI sonríe, saluda con ambas manos y se asoma mirando hacia abajo donde están las tropas italianas formando cuadrado y sobre ellas y a la inmensa multitud imparte numerosas bendiciones: su vuelve hacia la izquierda, hacia el Vaticano y los pórticos y con nuevas señales de saludo bendice las guardias Vaticanas, los diplomáticos y la multitud que allí había reunida.

Vuelve el Papa a mirar hacia el extremo de la plaza donde están los coches, autos y tranvias y donde se hallan las "Guardie Regie" y los "Alpini" siempre inmóbiles presentando las armas y continúa sonriendo, bendice de nuevo y luego desaparece.

El Mariscal de Córclave S. E. el Principe Chi comunicó a la Agencia Stefani lo siguiente: Su Santidad Pio XI con todas las reservas en favor de los derechos inviolables de la Iglesia y de la Santa Sede, que ha jurado defender, ha impartido su primera bendición del balcón externo sobre la plaza de San Pedro con la particular intención que esa bendición sea dirigida no solo a los presentes en la Plaza de San Pedro, no solo a Roma y a la Italia, pero a todas las Naciones y a todos los pueblos y llene a todos el corazón y el anuncio de aquella universal purificación que todos tan ardientemente suspiramos.

El inesperado gesto de Pio XI en la forma de la redacción del documento Vaticano asumen en las presentes circunstancias un alto significado político. En el

El pueblo reunido delante los balcones del Vaticano, esperando la bendición papal el 6 Febrero

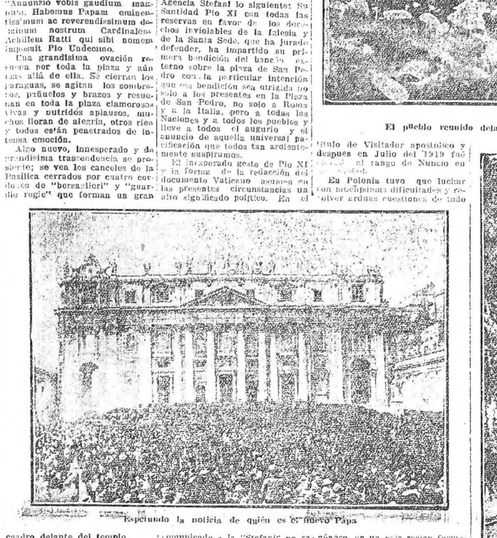

Sitio (x) de donde sale la fumata, que es el techo de la capilla Sixtina

siempre de linterior de la Basílica — se adelantaba solo el nuevo Pontífice y con voz clara y fuerte bendice urbi et orbi a Roma y al mundo, a la Italia y a todas las naciones y a las gentes de toda la tierra desde esta Roma eterna que es lobiernente capital, de la religión de Cristo y de Italia.

La tan abusada frase, momento histórico, tiene aquí su verdadero y grandioso significado lleno de prometedoras esperanzas y de felices vaticinios de paz y concordia para todos y muy especialmente para el pueblo Italiano.

La voz del 261 sucesor de San Pedro se hace sentir limpida y armoniosa, y pronuncia la oración "Sit nomen Domini benedictum, Benedictio Dei Omnipotentis Patris et Filii et Spiritus Sancti, descenda super vos et maneat semper".

Llega el momento de la bendición, todos a pesar de la lluvia se descubren y muchos se arrodillan. Las tropas pontificales lo alto presentan las armas y las tropas italianas en la plaza presentan las armas también, Pio VI sonríe, saluda con ambas manos y se asoma mirando hacia abajo donde están las tropas italianas formando cuadrado y sobre ellas y a la inmensa multitud imparte numerosas bendiciones: su vuelve hacia la izquierda, hacia el Vaticano y los pórticos y con nuevas señales de saludo bendice las guardias Vaticanas, los diplomáticos y la multitud que allí había reunida.

Vuelve el Papa a mirar hacia el extremo de la plaza donde están los coches, autos y tranvias y donde se hallan las "Guardie Regie" y los "Alpini" siempre inmóbiles presentando las armas y continúa sonriendo, bendice de nuevo y luego desaparece.

El Mariscal de Córclave S. E. el Principe Chi comunicó a la Agencia Stefani lo siguiente: Su Santidad Pio XI con todas las reservas en favor de los derechos inviolables de la Iglesia y de la Santa Sede, que ha jurado defender, ha impartido su primera bendición del balcón externo sobre la plaza de San Pedro con la particular intención que esa bendición sea dirigida no solo a los presentes en la Plaza de San Pedro, no solo a Roma y a la Italia, pero a todas las Naciones y a todos los pueblos y llene a todos el corazón y el anuncio de aquella universal purificación que todos tan ardientemente suspiramos.

El inesperado gesto de Pio XI en la forma de la redacción del documento Vaticano asumen en las presentes circunstancias un alto significado político. En el



Esperando la noticia de quién es el nuevo Papa

Bebed SALUS | Purgante LAXIA

## Dirección de Obras Municipales

### LICITACION

No pudiéndose efectuar el día 13 del corriente, por ser fiesta, la licitación para construir el adoquinado de la calle Patria entre las de Dante y Colonia, se convocan nuevamente postores para el día 20 del corriente a las 16 horas.

Las propuestas, que deberán redactarse en el sellado correspondiente, deberán presentarse personalmente por los licitadores, debiéndose tener presente el pliego y pliegos de condiciones respectivos, que podrán consultarse en la Secretaría todos los días hábiles, desde las 14 a las 15 horas.

Mar.19. — **La Dirección.**

EJEMPLAR 0.40 — UNICA EDICION

Don Juan

Notable novela histórica por MIGUEL ZEVACO

SOLICITARLO EN ESTA ADMINISTRACION

de venta en Rincón 587



El público congregado en la Plaza de San Pedro presenciando otra fumata negra (Domingo 5 Febrero)

La Italia toda, sin excepción ninguna, ni aún la más neutralista, ha visto con dolor la muerte de Benedicto XV no he oido hablar a nadie, ni he leido en ningún diario de cualquier matiz que fuera, ni aún de los más extra avanzados, expresiones groseras, mínimos descorteses o simplemente con cierta acritud, del Pontífice fallecido, y igualmente ha tenido la misma benévola actitud para el nuevo elector: es que aquí como en la he observado otras veces, por encima de las competencias y luchas ardientes de la política diaria está el amor de la Patria y su decoro; saben todos los italianos los que por las condiciones políticas, religiosas [illegible] me han llamado mas la atención en esta raza que ha sido cuna de la Grecia su fino y brillante ingenio, y de la Roma imperial la sabiduría política, y la ciencia jurídica hacen que sin aminorar en nada su ferviente amor a la Italia unida, y a su Rey vean con amorosa admiración y respeto lo religioso todo lo referente a acción mundial del Papado.

Son bien conocidos desde hace muchos años las ideas del nuevo Papa, si alguna duda podía haber antes de su elección hoy ya esa duda ha completamente desaparecido; sus manifestaciones, no sólo de palabra sino también de hecho son del testimonio y prueba fuera de su brillante porvenir. Las deposiciones desde el balcón de la Basílica, mirando hacia la plaza, pidiendo a la multitud en la cual estaban representadas todas las naciones del mundo, la especial bendición a las tropas italianas que le rendían al Papado por primera vez los honores militares que le corresponden solamente a los soberanos, todas estas manifestaciones son augurios y harán acelerar este movimiento espiritual y religioso de la época que tiene su origen y fundamento lógico en una profunda y rápida evolución espiritual que se notaba desde antes de la guerra pero que esta con todas sus muertes, sus ruinas y



La emocionante momento de abrir la ventana de San Pedro, desde la cual Pio XI dió su primera bendición

decepciones, más bien, diré desesperaciones que han seguido a la paz precaria y esencialmente material y sensual, no harán más que movilizarlo, pues si ha hecho bastante los brazos, los cápitas está más que hartos armados y en ellos se va acumulando el descontento, la desilusión y la vergüenza.

Muchos son los millares de personas que hemos tenido la dicha de asistir a ceremonias inolvidables cerca de una grande trascendencia, mas difícil valorar en toda su magnitud y al retirarnos de la bornosa y monumental plaza vemos en los rostros señales evidentes de inmensa emoción a la cual yo tampoco he podido sustraerme: el augurio y el anuncio de aquella universal pacificación que todos tan ardientemente suspiramos" como muy bien dijo el nuevo Pontífice Pio XI no podía tener unos mejores ni mayor suma de testimonios, ni un cuadro de belleza más monumental, sugestiva y grandiosa.

Saluda al señor Director muy atentamente.

Andrés Podestá.

## Dirección de Obras Municipales

### LICITACION

Montevideo, Marzo 17 de 1922.

Contécanse postores para la construcción del adoquinado de la calle Guadalupe entre la de Defensa y la Avenida Garibaldi, de acuerdo con os planos y pliegos de condiciones, que los interesados pueden consultar en la Secretaría todos los días hábiles de las 14 á las 15 horas.

Las propuestas, en el sellado correspondiente, deberán presentarse personalmente por las proponentes el día 29 del corriente a las 16 horas — **LA DIRECCION.** — v. marzo 28.

# PAGINA

Redactor : ALVES D'ALMEIDA


MARCOS KONDER

IMPORTACIONES - CONSIGNACIONES

TABACOS-CAFEES-AZUCAR-YERBAS

TELEFONO 2834 c. — CODIGOS RIBEIRO - a. b. c. 5a. Edición

RIO NEGRO, 1409 — MONTEVIDEO

RIBERENA DEL PLATA S. A.

IMPORTADORES DE CARVAO

PECAM nossos precos para CARVAO DE COSINHA

PIEDRAS, 350 — TELEFONES — COOPERATIVA LA URUGUAYA, 1689-Central

MARVEL

EVITA LA CAIDA DEL PELO Y LE DA FUERZA Y VIGOR


## Os trabalhos da Commisão Rondon

### NOS ESTADOS UNIDOS

Do sr. Franklim Adams recebemos a carta: "Washington, 1 o de janeiro de 1922 — Presado sr. major.— Permitta que lhe manifeste o quanto aprecio o immenso trabalho que v. ex. e seus collaboradores tiveram coordenando e arranjando titulos para esses maravilhosos carretéis de films demonstrativos do trabalho da commissão na Rondania.

Mrs. Adame e eu pedimos ao sr. Gilbert Grosvor, director da "National Geographic Society" para assistir a uma projecção destes films. Não havia, Precestos senão nós quatro. Ficamos todos realmente emocionados durante dessas maravilhosas scenas. Creio mesmo que jamais temos visto films mais interessantes. Verificamos que será necessaria muito pouca adaptação para seu emprego perante a "Geographic" e outras sociedades.

A primeira exhibição está marcada para o dia 10 de março. Nessa occasião serão vistas por duas mil e quinhentas pessoas. em Washington, no curso de conferencia do "Geographic".

Mrs. Adams possue uma bella photographia do general Rondon, a qual comprou no Rio e da qual vae mandar fazer clichés. Tambem vamos obter de nossos amigos srs. Cherrie e Leo Muller algumas photographias em que se vêm o general Rondon e o coronel Roosevelt em pé, ao lado um do outro; assim como estamos mandando fazer alguns mappas para delles serem tirados clichés e que mostram a extensão da Rondonia com as suas estradas de automoveis e linhas telegraphicas.

Tanto eu como mrs. Adams já estivemos em Corumbá e Cuyabá.

Temos uma grande abundancia de material na União Panamericana, relativo ao trabalho dessa commissão. V. ex. estará talvez lembrado do que me deu uma collecção completa de suas obras quando estive no Rio, em 1913.

Os livros do coronel Roosevelt e do sr. Léo Muller, assim como os ultimos numeros do "Brazilian-American", contem muita materia sobre as diversas tribus da Rondonia. Estou certo de que a conferencia será muito instructiva.

O dr. Bruno Lobo, director do Museu Nacional, prometteu enviar-nos alguns especimens etnographicos dos indios da Rondonia, e, principalmente, da tribu dos "Nhambiquaras". Estes, vamos pôr em exposição no sede da "National Geographic Society", como anteontem já o disse conferencia. Esta collecção de artigos foi reunida pelo professor Roquette Pinto.

Provavelmente V. Exa. já teria tido noticia da grande perda que tivemos aqui em Washington, com a morte do dr. J. A. Zahm. Soubemos que elle falleceu quando procurava a Europa. O seu corpo acaba de chegar e será enviado á Universidade de Notre Dame, onde terá sepultura. Era um antigo amigo meu.

Esta vae escripta com alguma pressa, para alcançar o vapor que parte na quinta-feira. Continuarei a lhe enviar informações sobre o progresso do nosso trabalho, neste paiz, em tornar mais conhecida a Rondonia. De v. ex. amigo bd. e att. — Franklin Adams, conselheiro".

## Curiosas descobertas a cerca da Biblia

A Biblia occupa sempre a primeiro lugar na cultura e no espirito do povo inglez; por esse motivo são sempre seguidas com grande interesse as investigações scientificas tendentes a provar a veracidade do contexto do Livro Sagrado, mesmo nas suas minimas particularidades.

O Dr. Schofield visitou recentemente a Palestina com o proposito de verificar algumas circunstancias duvidosas, resultantes da leitura dos episodios biblicos. No seu regresso fez uma conferencia na Royal United Service Institution, na qual deu conta das descobertas que fizera. Recordou por exemplo a historia dos muros de Jerichó, abatidos pelo clangor das trombetas hebreus, que sitiava a cidade. O Dr. Schofield explica o facto, observando que os muros eram construidos de tijolos de argilla, cozidos ao sol e não cimentados entre si. A massa do povo de Jerichó, debruçando-se sobre as muralhas para gozar do espectaculo da precisão hebraica e para comprehender o motivo do clamor, fragor produzido pelo exercito sitiante, teria feito cahir os parapeitos sobre o fosso subjacente, mercê da pressão exercida sobre elles. Vestigios desse parapeito foram ainda encontrados no fosso que rodeia a cidade.

O facto da Arca Santa dos Hebreus haver podido transpôr o Jordão sem que os que a levavam se molhassem, foi explicado por Schofield do seguinte modo: A' pequena distancia, a montante de Gutchó, o Jordão passa a través de uma garganta estreita, na qual se produzem frequentes desmoronamentos formando pessagens temporarias solidas.

Ter-se-hia verificado um desses desmoronamentos no dia em que os Hebreus haviam decidido fazer passar a sua Arca, de modo que aquezante desse pessoal o leito do rio ficou a seco durante algum tempo.

Do mesmo modo se descobrio o subterraneo, por meio do qual Jacob penetrou na floresta de Sion: foi encontrado occasionalmente por um official inglez quando tomava banho na lagoa que se tinha formado diante da entrada do propio subterraneo.

## A circulação de vehicolos

### Uma questão a resolver

Reuniu-se não ha muito, em Paris, uma Conferencia Internacional da Circulação. Um dos themas debatidos foi o "sentido da circulação".

Temos á vista uma revista tecnica que, dando conta dos trabalhos da conferencia, assim relata os resultados da discussão:

"A carruagem local, da direita ou da esquerda, não mesmo de soffrer modificação.

Mesmo assim, a questão não está resolvida. Ainda ha pouco, a propria imprensa parisiense continuava dizendo que um dos coletes no estafeiro por meio do qual reconhece a figura de Napoleão III, morto.

Quem não ficou satisfeito com a sua visita foi em 1875 o chah da Persia. Quando lhe mostraram a guilhotina disseram que desejava vêl-a funccionar e pediu que para isso um criminoso fosse immediatamente executado. Explicou que ao lado da legislatura não o permittiam. O Shah insistiu então que talvez se apressasse um "voluntario", mas como este não compareceu, o soberano pediu com profundo desapontamento.

## NEGOCIOS PASTORIS

O "Diario do Interior", de Santa Maria, publicou num dos seus ultimos numeros, procedente de Tupacretan, o seguinte:

"A xarqueada local, da firma Osorio Terra, Abreu e Compt. iniciará as matanças da nova safra no dia 1.o de março proximo entrante.

Devido á falta de estabilidade dos mercados consumidores os negocios da futura safra apresentam-se desanimados, tendo sido effectuadas algumas transacções por preços inferiores aos da safra passada.

Já ha exemplos de negocios de novilhos criados, tropa a ser feito pelo preço de 100$000, remessa esta feita em Cruz Alta, sendo vendedores os srs. Polycarpo e Vidal Thomaz e comprador o sr. Marciel G. Terra.

Tambem o mesmo sr. Marciel G. Terra comprou, no municipio de Julio de Castilhos 1.500 rezes de cria, cuttando nesse amanco 150 novilhos criados e 250 vaccas gordas, cuttando os terneiros dois por um, tudo pelo preço a varrer de 80$000.

Cogitam actualmente os interessados da realisação de um interessante projecto, a que assim se refere a "The Pastoral Review".

Esta se cuttabelecer a fabrica em Inglaterra não o permittiam. O Shah, porem, estão que talvez se apressasse um "voluntario", mas como este não compareceu, o soberano pediu com profundo desapontamento.

## Como Trotsky se defende

### A RESIDENCIA DO DICTADOR

O Generalissimo Trotsky habita uma casa situada num bairro muito excentrico da cidade — informamos de Helsingfors o correspondente do "Morning Post". — a casa é rodeada por um jardim, e esse jardim tem por cerca um altissimo muro, com uma unica entrada que esta permanentemente vigiada por dous guardas armados. Ninguem é admittido á presença do... sem tentado sem autorisação previa.

Quando um visitante se apresenta humildemente á entrada do palacete, um agente de policia leva-o para o corpo de guarda, onde um official o examina dos pés á cabeça muito minuciosamente, o interroga sobre o motivo da sua visita, telephona ao secretario de Trotsky para verificar se uma audiencia fôl realmente concedida e se o visitante deve ser introduzido.

Se a resposta é affirmativa, o visitante é cuidadosamente apupado e todos os seus papeis são momentaneamente sequestrados. Até os officiaes superiores do exercito, que tem de conferenciar com o alto commissario da guerra (Trotsky), são obrigados a deixar as suas armas no corpo de guarda.

Depois de cumpridas estas formalidades, o visitante é conduzido por dois soldados ao secretario ficam satisfeitos, é admittido á presença de Trotsky.

Este está sentado diante de uma grande secretaria, coberta de papeis. Não permitte nunca que os visitantes se sentem; têm de ficar do pé defronte delle, a uma distancia de quatro ou cinco passos. Um secretario assiste sempre aos colloquios e em posição de poder interpor no caso do visitante mostrar disposições violentas ou hostis.

Os colloquios são rapidos e muito breves; o dictador está sempre sob a obsessão do terror de ser assassinado; tem talvez diante dos olhos a visão constante dos milhares de victimas por sua ordem, varadas pelas balas dos seus "guardas vermelhos". Mas a sesperar disso. Não confundem sorego de espirito, porque está sempre rodeado por uma guarda particular escolhida entre os Kirghizes e os Chinezes, e nunca se reune de ter mão direita ou a esquerda ao pindiri e em revólver.

Emma, verdadeira cida de vitro" no suavissimo "paraiso" bolchevista.

## A origem de um museu celebre

A historia de Madame Tussaud e do seu museu londrino de estatuas de cera, de "horrores" e de reliquias historicas, encontra-se informa-nos a "Pall Mall Gazette" — no tempo da revolução franceza.

Nessa época Madame Tussaud vivia em Paris como um tio Christophe Curtius e com elle mesclara figuras de cera. Os terroristas quizeram que a joven escultora reproduzisse em cera as cabeças dos decapitados mais illustres á medida que a guilhotina fazia a sua obra. Quando terminou o Terror, o carrasco desfez da guilhotina, a aquel junto com as reproducções das cabeças decapitadas desde cento e vinte e cito annos constituiram o nucleo do museu londrino, onde se acham agora reunidas as producções em cera de homens illustres a celebres (soberanos, homens de sciencia, homens politicos, guerreiros, artistas, criminosos)...

A Rainha Victoria era uma visitante bastante assidua da exposição e muitas deixava de ir ver as "novidades", logo que eram expostas. Nessas occasiões, o publico era decidido a porta do museu; mas uma dia, um velho agricultor do condado de Norfolk ficou dentro do museu por descuido dos guardas e havendo encontrado numa das salas a Rainha (que elle não conhecia) e o seu sequito reunidos diante de uma figura de cera, approximou-se do grupo e quiz meter-se na conversa "Que gente tão fela — exclamou elle — não estes reis e estas raichas!" — Tem razão — respondeu a Rainha Victoria

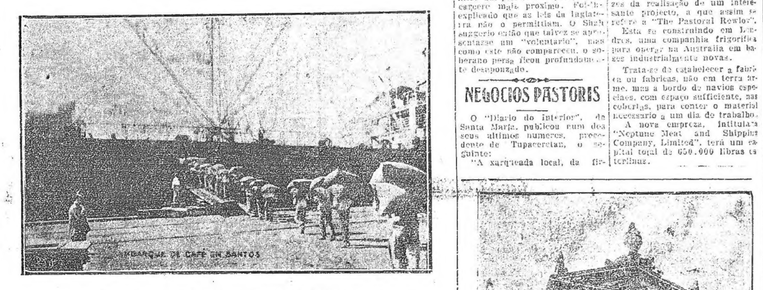

SAO PAULO. — O embarque de café no porto de Santos.

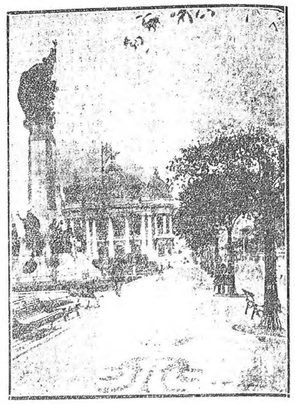

RIO DE JANEIRO. — Estatua do Marechal Floriano Peixoto

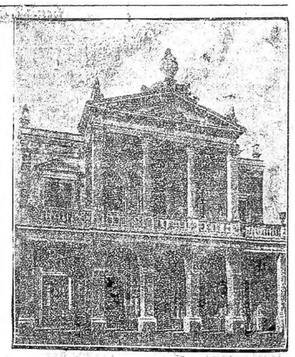

BAGE — Lindo edificio d a Sociedade Hespanhola.



SAO PAULO — O Palacete Chaves


ATLANTIDA HOTEL

Situado sobre las altas barrancas que bordean la hermosa playa Atlántida. Rodeado de espléndidas arboledas. Tiene alumbrado central, caño maestro, teléfonos Uruguaya y Cooperativa, aguas corrientes en todas las piezas. Con vista al mar de todas las habitaciones.

COCINA DE PRIMER ORDEN

Canchas de golf, tennis, basket ball, football. Plaza de deportes en la misma playa.

CARRETERA HASTA EL MISMO BALNEARIO.

Magnifica excursión en automóvil (57 kilómetros.

FERRO - CARRIL TODOS LOS DIAS

| | | | |
|---|---|---|---|
| Salida de Central . . . | 9.10 | Llegada a Atlántida | 11. 6 |
| Regreso de Atlántida . | 19. 2 | Llegada a Central | 21.15 |

TREN RAPIDO DE LOS SABADOS:

| | | | |
|---|---|---|---|
| Salida de Central . . . | 14.30 | Llegada a Atlántida | 15.58 |
| Regreso (lunes) . . . . | 9.32 | Llegada a Central | 11.20 |

Agencia en Montevideo: SAN JOSE 1272 - Los dos teléfonos

SEDAS

Sedas lavaveis, palhas de seda, lenços de seda ha sempra grande stoeken casa e na Alfandega

TUFIC ACLE

CALLE B. ARES 504 Montevideo (Uruguay) Telephone: 1352 Central — YOKOHAMA (Japon) Direcao telegrafica Tufacle




# BRAZILEIRA

Anno II. — N.o 39

BAGE — Theatro 28 de Setembro.

## VIDA SOCIAL

### CONSORCIOS

Casaram-se, em Pelotas, o dr. Guilherme Besio e a senhorita Lourdes Robaldi; em Uruguayana o tenente Sergio Corrêa da Costa Villela e a senhorita Lina Camara Conto, filha do sr. João da Camara Conto.

### NECROLOGICA

Falleceram: no Rio de Janeiro, o marechal João Thomé Netto de Camargo; no Rio Grande, o dr. Fabio dos Reis; em Bagé a senhorita Antonieta Correa, filha do sr. Manoel Dias Corrêa, fazendeiro em Jaguarão; em Pelotas, a exma. viuva D. Maria Sarmento.

## NOTAS & NOTICIAS

Informam de Florianopolis que está fluctuando abandonado, ao sul da ilha de Santa Catharina, um pequeno de safate, o casco de um grande navio.

Um vapor inglez, que navegava para o Prata, avisou que não se sabe do destino da tripulação, nem ha certeza si é o vapor ou um velleiro".

O caso vae ser esclarecido.

Acaba de ser adoptada pela municipalidade do Rosario, Rio Grande do Sul, a pesa directa da companhia Swift, que ali possue um frigorifico, uma resolução digna de registro especial. Por essa deliberação só serão recebidas as reses empregados, mediante escrupuloso exame, as menores que apresentem attestado de matricula em alguma escola.

Ahi está uma decisão que merecerá ser imitada. Bello exemplo do problema da instrucção incumbe, principalmente, ao poder publico, não se podem desinteressar della os particulares. E' ou acção conjuncta de todos, do porfiado esforço collectivo, que ha de resultar a diminuição da porcentagem desoladora do analphabetismo.

O governo brasileiro resolveu contractar uma missão extrangeira para a instrucção da marinha de guerra.

"Cap Polonio". — Passou hontem por este porto o mammoth vapor "Cap Polonio", de regresso para a Europa.

Foi a extraordinaria a concurrencia de curiosos ao caes onde se encontrava o lindo e luxuoso paquete, producto da adiantada industria naval allemã.

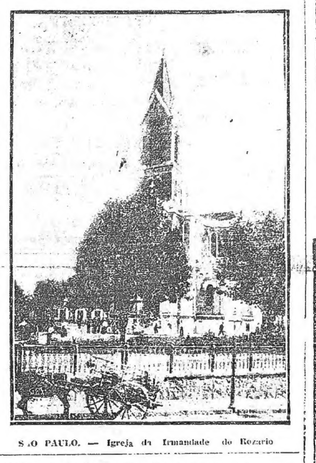

CUARTEL GENERAL — Rio de Janeiro


AGUA MINERAL

SALUS — SALUS

AL ALCANCE DE TODOS

ACEITE LA LUSITANA

el mas puro y el mas refinado.

Lata de 2 ½ kilos. . . . 1.8$

Bazar Lusitano

Av. 18 de Julio esq. Paraguay suc.: Bd. España esq. Blanes

Bebid SALUS — Purgante LAXIA — Bebid CITRAL

GRANULOS DE CARNE INTEGRAL SUPER ALIMENTO TONICO INTENSIVO

BOMBONES TE KING O KILO 2.40 OF CEYLON

HERNIAS (Quebraduras)

La curación de las hernias por el procedimiento de Porta Hnos. ha demostrado ademas, una interesante ventaja sobre todos los demas procedimientos conocidos: la curación radical de la hernia.

Un alivio inmediato sigue a la aplicación del tratamiento, asegurando el que lo usa la conveniencia de una curación pronta y segura.

Los miles de certificados de todas partes, de pacientes curados asticuran un buen resultado. Folletos gratis, se envia, por correo o personalmente, de 9 a 2.

Porta Hnos. Calle Buenos Aires 464 esq. Zabala — Montevideo

EL PRECIO DE LA CARNE

Lo que debe pagar el público

A fin de evitar los abusos que siguen cometiendo los carniceros, previenimos a la población que no debe pagar por cada kilo mayores precios que los fijados por el Concejo Departamental y que son los que siguen.

Si los comerciantes pretendieran exigir precios más altos, debe denunciarse el hecho a la Dirección de Abasto, Avenida 18 de Julio entre Médanos y Vázquez, la que se encargará de aplicar las penalidades correspondientes:

| | Carnicerias | Ferias francas y puestos municipales. |
|---|---|---|
| Lomo | $ 0.28 | $ 0.24 |
| Pulpa de cuadril | " 0.24 | " 0.16 |
| Pulpa de nalga | " 0.22 | " 0.16 |
| Asado de tira | " 0.22 | " 0.16 |
| Espinazo | " 0.22 | " 0.16 |
| Falda | " 0.20 | " 0.16 |
| Costera | " 0.20 | " 0.16 |
| Asoflllo | " 0.20 | " — |
| Agaja | " 0.14 | " 0.10 |
| Cuadril con hueso | " 0.14 | " — |
| Cogote | " 0.10 | " 0.02 |
| Huesos | " 0.06 | " 0.02 |

Bazar y Juguetería CANTÚ

JULIANO, 1618 | Montevideo

PRUEBE | Compre en mejor Estante | Se ahorra el Capital

Gran surtido de Juguetes baratos

Hotel Hespanha

(Hotel dos Brasileiros)

Praça Independencia — MONTEVIDEO

Situado no ponto mais central de Montevideo—Grande commodidade para familias Agua corrente em todos os quartos—Preços modicos.

TOME CAFÉ Dos Americanos

AU BON MARCHE

Unica casa especial em

Roupas Brancas

Enxovaes para noivas

Artigos em geral

para homens

VICENTE C. CERIZOLA

SARANDI, 620 — MONTEVIDEU

GRAN HOTEL COLON

(PALACIO GANDOS)

EL MEJOR INSTALADO DE MONTEVIDEO

Cocina de primer orden

Nuevo chef de cuisine contratado en Paris

RINCON ESQUINA BARTOLOME MITRE — MONTEVIDEO

LA MADRILLÑA

LARGUERO & Comp. — Florida esq. Soriano

Casa que mantem a supremacia adquirida desde longos annos por seus seleccionados sortimentos em confecção, tecidos, phantasias e tapeçarias em geral

NOTA -Em circulado nosso catalogo num. 15 correspondente a Primavera y Verano q e remettemos gratis a quem o pedir.

Benigno Paiva Irisarri

Cirujano-Dentista

Consultas 2 a 6

Defensa, 1263

Clinica de oido, nariz y garganta

Doctores J. M. Alonso y E. Regules (hijo). — Avenida Rondeau 1587. — Teléfono: Uruguay 1519 (Aguada).

PROVISION OBIOL

RINCON esq. JUNCAL

La Casa que se encuentra en mejores condiciones para surtir a las familias.

VENTAS AL CONTADO

Empresa Nacional de Navegación

ENRIQUE J. VIDAL

AGENTE Y CORREDOR MARITIMO

Montevideo — Piedras 316 — Buenos Aires — B. Mitre 311

Contra el Carbunclo

EL UNICO MEDIO SEGURO DE LUCHA es vacunar los haciendas con la vacuna

MANGUINHOS

Del Instituto Oswaldo Cruz de Rio Janeiro

Patentada y recomendada por los gobiernos del Brasil, Uruguay y Argentina. — 1 sola inyección, 1 año de inmunidad. 1 año de duración.—Ninguna manipulación especial para usarla. — Ciudadela 1146. — ISAAC ELBAS, Casilla Correo, 149. — Solicitan informes y folletos.

GRAND HOTEL

Antes Lanata

Plaza Constitución y Sarandi

(No centro da cidade)

Frequentado pela elite brazileira

Direcção Telegraphica: HOTEL LANATA

Geios y Santamarina

Proprietarios

Montevideo

Salud y Belleza

son derecho natural de toda mujer; pero cuando la salud se altera la belleza prontamente se desvanece. Los cosméticos disfrazan pero no pueden devolver el carmin natural á los labios, el color terso á las mejillas, la ternura al cutis, el brillo á los ojos. Esta hermosura sólo se consigue con abundancia de sangre rica y pura circulando en todos los órganos del cuerpo. Cuando el organismo se debilita y se pierde con la salud toda la belleza de una constitución sana, lo que precisa es un tratamiento con las

Píldoras Rosadas del Dr. Williams

el mejor tónico reconstituyente, las cuales enriquecen y purifican la sangre, fortaleciendo y vigorizando todos los órganos y restituyendo con la salud la belleza perdida. De venta en las boticas; pídalas hoy mismo y haga una prueba con ellas.

Un librito muy interesante, titulado "Enfermedades de la Sangre," se mandará en sobre cerrado y franco de porte á toda mujer que lo solicite, mencionando este aviso. Dirija su carta ó postal á The Dr. Williams Medicine Co., Schenectady, N. Y., E. U. de A., y nos olvide de dar su dirección completa, escribiendo con claridad, á fin de que no se retarde el inmediato envio del libelo al recibo de su solicitud.

NO ACEPTE SUBSTITUTOS

Salud y Belleza

son derecho natural de toda mujer; pero cuando la salud se altera la belleza prontamente se desvanece. Los cosméticos disfrazan pero no pueden devolver el carmin natural á los labios, el color terso á las mejillas, la ternura al cutis, el brillo á los ojos. Esta hermosura sólo se consigue con abundancia de sangre rica y pura circulando en todos los órganos del cuerpo. Cuando el organismo se debilita y se pierde con la salud toda la belleza de una constitución sana, lo que precisa es un tratamiento con las

Píldoras Rosadas del Dr. Williams

el mejor tónico reconstituyente, las cuales enriquecen y purifican la sangre, fortaleciendo y vigorizando todos los órganos y restituyendo con la salud la belleza perdida. De venta en las boticas; pídalas hoy mismo y haga una prueba con ellas.

Un librito muy interesante, titulado "Enfermedades de la Sangre," se mandará en sobre cerrado y franco de porte á toda mujer que lo solicite, mencionando este aviso. Dirija su carta ó postal á The Dr. Williams Medicine Co., Schenectady, N. Y., E. U. de A., y nos olvide de dar su dirección completa, escribiendo con claridad, á fin de que no se retarde el inmediato envio del libelo al recibo de su solicitud.

NO ACEPTE SUBSTITUTOS



SALUD DEPURATIVO DE LA SANGRE

ELIXIR de NOGUEIRA

Empleado con exito para las siguientes molestias

| | |
|---|---|
| Ulceras. | Pustulas. |
| Tumores. | Espinas. |
| Sarnas. | Comezones. |
| Cruzas | Escrofulas |
| Dartros. | Bubas. |

Reumatismo en general Dolores de pecho. Lastimas de las arterias del pescezo. Tumores de los brazos y Escalurosas TODAS LAS MOLESTIAS PROVENIENTES DE LA SANGRE IMPURO.

# Información Rural y Comercial

## TABLADA

MERCADO DE VACUNOS

**Su estado general**

**Movimiento.** — Entraron a Tablada en la semana recién terminada, 20.332 vacunos en vez contra 18.231 idm. idm. en la anterior, 2.867 lanares, 1.397 caballos, 15.250; vacas 3.725; novillos 1.266.

El detalle de estos ganados es el siguiente:

| | Cabezas |
|---|---|
| Frigorífico Swift. . . . | 6.388 |
| " Uruguaya. . . | 2.873 |
| " Artigas. . . . | 1.397 |
| P. Ferrés y Cía. . . . | 1.225 |
| L. Rapallini e hijo. . . . | 218 |
| P. Varela e hijo. . . . | 254 |
| Dodos Hnos. . . . | 468 |
| Bertoni Hnos. . . . | 141 |
| Andreo y Ramón. . . . | 30 |
| Abasto. . . . | 4.747 |
| Invernadores. . . . | 441 |
| Servicio particular. . . . | 57 |
| Total. . . . | 20.339 |

De este total 16.956 reses arribaron por vía ferrea y 2.582 lo por tropas y 801 y 2.011 respectivamente, en la semana anterior.

**El MERCADO**—Este se mantuvo algo variable durante la semana anterior. La exhibición diaria reacción en las cotizaciones generales, principalmente durante los días martes y miércoles en que se operó con bastante actividad, pues interrieron la mayoría de los compradores sin contar su regular interés.

El miércoles, en cambio, hubo pesadez en el desenvolvimiento de los negocios si duda en virtud de que las procedencias de los vendedores se manifestaron mas de lo conveniente, pues, decididas estas luego, el jueves y viernes los negocios volvieron a mejorarse sin variar la faz de los precios, que así corrieron el resto, dentro de un tono menos flojo que en la semana precedente.

Volvió a operar en buena escala el frigorífico Swift y también el nacionalizado nuevo Uruguaya. Los saladeros actuaron regularmente y algunos fábricos. Los exportadores estuvieron bastante activos.

En cuanto que las novilladas especiales continuaron llegando a consecuencia para los distintos frigoríficos—a base de precios que oscilaron entre $ 90 y 100 milésimos por kilo en gde, según fotos y especialidades—de mejores condiciones de calidad, buen peso y preparación que vinieron a ser mejores en relación con $0 y 5/66 milésimos por kilo en pie, según fotos y mejores condiciones de calidad, buen y preparación que vinieron a ser mejores en relación con $0 y 90 milésimos por kilo en pie, según fotos y mejores condiciones de calidad, buen y preparación que vinieron a venderse, siendo dichos precios entre 80 y 90 milésimos kilo, según conjuntos, siendo de destacar que escasearon, sobre todo los lotes bien parejos.

Los novillos conclusivos en general los precios, según lotes y destinos, por kilo en pie:

Frigorífico Swift—Bueyes, de 90 a 94 milésimos. Novillos, de 90 a 92 idem. Vacas, de 85 a 87 idem—Terneros, de 45 id.

Artigas y saladeros—Bueyes de 87 a 90 milésimos. Novillos, de 90 a 92 idem. Vacas, de 85 a 86 idem. Terneros, a 79 id.

Abasto—Bueyes, de 40 a 88 milésimos. Novillos, de 42 a 85 idem. Vacas, de 40 a 75 milésimos y 2 vagos a 50 id. Terneros, de 32 a 65 idem.

Para los próximos negocios la perspectiva no son distintas tanto, del interés que se anuncia de parte de la demanda, como así también del grado proximo de la oferta, solo en duda deducir que el estado del mercado no ha de ofrecer alteraciones de importancia.

Los vagones de ganado vacuno anunciados hasta ayer, y exportados para la entrante semana, son 840, repartidos como sigue: Dia Lunes 358; Martes 291; Miércoles 232; Jueves 161; Sábado 2. Total 840.

**EMBARCADO DE LANARES**—Entraron a Tablada en la semana recien terminada 20.739 lanares y 64, contra 21.323 id en la semana anterior.

Sigue el mercado animado y firme. No obstante esto siempre hasta 100 milésimos por kilo en el, en capondas tipo frigoríficos; barcias, de 50 kilos arriba.

## Comisión de semillas

**INICIANDO LAS VENTAS**

En las últimas sesiones celebradas por la Comisión Oficial de semillas, bajo la presidencia del secretario agrónomo Alfredo Ramos Martínez y con asistencia de los señores Domingo Repetto e invitados, agrónomos Mitrel Quinteros (hijo), Arturo Abelleira Alvarez y Mario Maraviglia, quedó organizada la venta de semillas seleccionadas correspondientes a la cosecha actual, iniciándose inmediatamente la venta y de alfalfa, debiendo la venta del trigo y lino para más adelante, cuando se hayan realizado. Para lo poco que se vende rige la siguiente cotización.

| | 10 kilos | |
|---|---|---|
| Lot. matadero superiores, alargo, pelo de invierno | 4.50 | 4.60 |
| Lot. carn. bue. a largar, alargo, id. id. | 4.30 | 4.40 |
| Lot. id. reg. a buenos poca prop. garrap. y pelo invierno . . . | sin comps. | |
| Id id infer. o con recargo, de garr. | 3.40 | 3.50 |
| Id id pelo verano invernibles | 4.80 | 7.— |
| Brasil, buen lot., mayoria angost. epoca garrapata | 4.00 | 4.10 |
| pelo de invierno | 3.80 | 3.90 |
| Id regulares sagán | sin comps. | |
| Id infer. o clrce. de garrapata | | 2.— |
| Inserv. y pesados. | | |
| Ent. Ries bue. lot. de, | Sin existencia | |
| Correntin. conf. b. s/propr. de pelo | | |
| Id. id. regulares. | | |
| Id. id. inservible. | | |
| Paraná y conf. b. angt. id. id. pelo | Id. | |
| Id. verano y de- | Id. | |
| para el consjun. | Nominal | |
| Cuyahanos b. lotes id nonatos id. regs. | | |
| Cueros becerros de 3 a 5 kil. sin agrapata | 3.40 | 3.50 |
| Id. id. becerros con garrapata | 1.70 | 1.75 |
| Id. id. inservible. | 0.85 | |
| Id becerritos de hasta 2 1/2 kg. | 3.40 | 3.50 |
| Id. con garrapata. | 1.69 | 1.75 |
| Id nonatos id. regs. (hasta 1 1/2 k.). | 3.20 | 3.40 |
| Id de ciente e inscribible | 0.70 | 0.90 |

Se cotizó el superior a $ 0.50.

| | 10 kilos | |
|---|---|---|
| Mezcla buena del interior, peso neto, libre de garrapata . . . | 5.50 | 5.65 |
| De vaca sin garra | 3.40 | 3.50 |

**Mercado de Cereales**

**TRIGO**

La oferta de artículo es cada día mayor, y la demanda en cambio muy limitada. Los precios siguen acusando flojedad dentro de éstos límites.

Los 100 Kilos

| | | |
|---|---|---|
| Superiores Rional . . | $ 5.95 | |
| Buenos . . . . | 5.85 | 5.90 |
| Regulares . . . . | 5.80 | 5.90 |
| De ídem bueno a superior clase . . . | 7.70 | 7.80 |
| Id regulares . . . | 7.40 | 7.60 |

**MAIZ**

Las ventas fueron algo mas activas que en los precios se han tuvieron en el mismo tono de flojedad. Cotizamos.

Los 100 Kilos

| | |
|---|---|
| Corrientito bueno a superior. . . . | 3.10 5.00 |
| Id regular. . . . | 3.00 |
| Correntin. sano. seco. | 5.60 |
| Id regular a bueno | 4.60 4.80 |
| Morocho bueno a superior | Nominal |
| Id regular. . . . | |

**LINO**

Se cotizó el superior a $ 8.50.

## CAMBIOS

| PAISES | Cotizaciones de ayer | | Cotizaciones anteriores | |
|---|---|---|---|---|
| | Apertura | Clausura | Apertura | Clausura |
| Inglaterra | 44 1/4 | 44 18 | 44 3/8 | 42 7/8 |
| Francia | 9.— | 8.90 | 8.95 | 8.85 |
| España | 5.16 | 5.14 | 5.12 | 5.12 |
| Suiza | 4.13 | 4.10 | 4.15 | 4.10 |
| Italia | 15.95 | 15.80 | 15.90 | 15.80 |
| Estados Unidos | 124.— | 124 1/4 | 125.— | 124.80 |
| Buenos Aires | 11 1/2 0/0 | 10 3/4 0/0 | 11 1/2 0/0 | 10 7/8 0/0 |
| Bélgica | 27.400 | 27.350 | 27.100 | 27.200 |
| Alemania | 9.65 | 9.50 | 9.65 | 9.50 |
| | 220.— | 220.— | 210.— | 210.— |

NOTA. — Los datos de los cambios que publicamos responden a las cotizaciones generales que pueden servir de base a los interesados. No damos la relación por bancos, por no inducir a error a los lectores, puesto que ningún banco responde hoy a sus propias cotizaciones del día anterior.

## Mercado uruguayo de cereales a término

**RUEDA UNICA**

| | Trigo | Maiz |
|---|---|---|
| 50 toneladas para abril | 6.— | 6.15 |
| 50 toneladas para mayo | 6.— | 6.15 |
| 50 toneladas para junio | 6.— | 6.15 |
| 50 toneladas para mayo | 6.— | 6.15 |
| 50 toneladas para junio | 6.— | 6.15 |
| 50 toneladas para julio | 6.— | 6.15 |
| 50 toneladas para junio | 6.— | 6.15 |
| 100 toneladas para julio | 6.— | 6.15 |

**PRECIOS DE AJUSTES**

| | Trigo | Maiz | Hoy |
|---|---|---|---|
| Disponible (Base 78 kilos) | 6.05 | 6.05 | |
| Abril (Base 78 kilos) | 6.15 | 6.15 | |
| Mayo (Base 78 kilos) | 6.15 | 6.15 | |
| Junio (Base 78 kilos) | 6.00 | 6.00 | |
| Disponible | | Lino | |
| Mayo . . . | | 8.50 | 8.50 |
| Junio . . . | | 8.30 | 8.30 |
| Disponible | | Avena | |
| Mayo . . . | | 5.00 | 5.00 |
| Abril . . . | | 5.00 | 5.00 |

## Venta de Propiedades

— $ 14.500 casa Villa Dolón, calle Guayabo, entre 16 y 18 de 8.66 metros.

— $ 1.550 casa calle Gobernador Vivas, entre 16 y 18 de 8.66 metros.

— $ 1.400 terreno calle Presidente Williman calle 4 sección. 10 metros.

— $ 3.600 idem calle Brecha con frente al 9 de 20 metros.

Como así también del grado próximo de la oferta, solo en duda deducir que el estado del mercado no ha de ofrecer alteraciones de importancia.

Los vagones de ganado vacuno anunciados hasta ayer, y exportados para la entrante semana, son 840, repartidos como sigue: Dia Lunes 358; Martes 291; Miércoles 232; Jueves 161; Sábado 2. Total 840.

**EMBARCADO DE LANARES**—Entraron a Tablada en la semana recien terminada 20.739 lanares y 64, contra 21.323 id en la semana anterior.

Sigue el mercado animado y firme. No obstante esto siempre hasta 100 milésimos por kilo en el, en capondas tipo frigoríficos; barcias, de 50 kilos arriba.

— $ 3.000 casa calle Cubillo número 2985, de 250 metros.

— $ 500 solar 12a sección, denantan ante Florida, de 1.600 metros.

## Registro de Hipotecas

**La SECCION**

$ 490 acumulados.
$ 1.500 ampliación.
$ 2.000 al 7 olo anual.
$ 2.000 al 7 olo anual.
$ 1.500 ampliación.

**2a SECCION**

$ 500 al 7 olo anual.
$ 2.000 al 7 olo anual.
$ 750 al 7 olo anual.
$ 1.000 al 7 olo anual.
$ 5.000 al 7 olo anual

## Mercado de lanas

Se opera en forma muy limitada, obteniéndose por cruzas finas de $ 2.00 a $ 2.50 por unidanas de $ 3.40 a $ 4.00 y por gruesas de $ 2.50 a $ 3.40 los 10 kilos.

## Frutos de Barraca

**CUEROS VACUNOS SECOS**

En ésta mercadería se comercia muy poco, por falta de interesados. Para la próxima quincena se anuncian 15.000 cueros secos, 5 id potros, 151 cs. vs. secos, 5 id potros, 151 cs. vs. secos, 5 id potros, 70 id becerros, P. G. Bongorra 50 sts. lanares, 182 cs. vs. secos, 80 idem potros, 7 sts. vacas, 13 cs. becerros, 1 st. corderos, 3 bolsas cerda, A. G. Bosro 24 fds. lanares, 7 bolsas cerda, C. Mondive 102 cs. vs. secos, A. M. Gallinal 5 fds. lanares, 91 cs. vs. secos, 5 sts. lanares, P. Munné y Cía 31 sts. lanares, 40 cs. vs. secos, 5 sts. vacas, corderos, Tarascó y Cía 27 sts. lanares, 23 cs. vs. secos, 1 st. corderos.

**TOTALES DE LOS EMBARCADEROS** — Por Estación Central, 677 cs. vs. secos, 257 cts. lanares, 29 fds. lanares, 55 cs. potros, 146 cueros y 12 sts. becerros, 21 sts. varios, 18 bolsas cerda, 4 sts. corderos, 244 bolsas astas, 225 bolsas de cebada, 9 galones de bolsas de papas, 293 bolsas de harina, 149 fds. astas, 1.264 sts. de pala, 40 bolsas pororó, 500 bolsas de papas.

## MOVIMIENTO MARITIMO

**EMBARQUE DE EXPORTACION**

"RIO URUGUAY", para Buenos Aires: Compañía Swift 225 sts. bovinos.

"AYA MENDI", para Hamburgo: Compañía Swift 300 secos salados Industria.

"WEST KATAN", para San Francisco: Compañía Swift, 1235 cueros secos vacunos.

"RE DI ITALIA", para Génova: Compañía Swift 748 astas vacunas.

"MENDOZA", para Havre: Exportadora Uruguaya 1071 carneros congelados. 1092 bultos carne congelada; para Brasil, por Compañía Swift, 455 fardos carne tasajo.

"ITUQUENSA", para Londres: Compañía Swift 2162 bultos carne congelada. 727 bultos menudencias congeladas. 373 bultos carne congelada.

"DELAMBRE", para Londres: Compañía Swift, 200 sts carne conservada.

"PANGIN", para Génova: Compañía Swift, 566 terceretas sebo; por Wenz y Cía., 15 fardos lana; por Barbat y Lovino, 600 cueros vacunos secos; G. Corradi, 122 cueros vacunos secos. A. Puig y Cía. 3.000 cueros vacunos secos

"RE DI ITALIA", para Genova: M. Ruiz, 7.500 cueros vacunos secos.

"MENDOZA", para Río Janeiro: Delfino Hnos., 4 caballos en pie, 5 fardos alfalfa, 2 sacos recibo.

"C. MONTEVIDEO", para Buenos Aires: L. Marrison, 10 cajones bueyes, 13 bultos aves en pie.

"DON ANDRES", para Buenos Aires: Díaz Alvarez, 4.200 sacos afrecho.

"AYA MENDI", para Bremen: Otegui Hnos., 50 fardos lana suciu; para Hamburgo, E. Ruette, 92 fardos lana sucia.

"LINNELL", para Amberes: Otegui Hnos., 60 fardos lana sucia.

"ZAMORA", para Dunkerque: A. Puig y Cía., 72 fardos lana sucia.

**"C. DE MONTEVIDEO"**—

Vapor nacional procedente de Buenos Aires. Entrado el día 15 Consignado a la C. de Navegación.

Claudio Bonino. 93 bolsas menudencias.

Juan Peluffo Hnos. 300 bolsas papas.

Expreso Villalonga. 2 cajones aparatos proyecciones.

S. Aoun y Cía.. 2 fardos tejidos algodón. 2 id id.

Julio Mofarrisen. 3 cajones tabaco.

West India Oil Co. 1 cajón bomba para agua.

Bankier y Lann. 2 cajones cubiertas auto. 2 cajón cámaras.

Said Ache. 1 cajón tejidos algodón.

Trigo y Adano. 1 cajón tejidos algodón con lana.

Joaquín Jubin. 8 bultos repuestos automóviles.

Enrique D. Peluffo y Cía. 11 fardos cubiertas goma para auto.

Carlos B. Muñoz. 19 cajones frazadas. 9 ílos cajones jarabe medicina.

**ENCOMIENDAS**

Max Glucksman. 1 cajón peliculas.

S. G. Lacordelle. 4 fardos tejido cerda.

J. Verdecana .3 bultos revistas.

Max Glucksman. 1 paquete accesorios cine.

Expreso A. B. C. 45 bultos artículos varios.

Expreso Villalonga. 16 bultos artículos varios.

**"TIRPITZ"**

Vapor alemán procedente de Hamburgo. Entrado el 15 de Marzo. Consignado a J. R. Schwartz.

L. Gandós. 1 cajón artículos de hierro. 1 id. muebles. 1 id. libreros y cadenas. 3 id. ajuar cocina. 2 fardos entrelelo de lana.

Alberto Moler y Cía., 18 cajones herramientas.

A la orden. 1 cajón artículos de vidrio. 1 id. id de máquinas.

Kurt Menge. 3 cajones jabón.

A la orden. 1 fardo fieltro. 20 id papel.

Ramón Gonsáles. 1 cajón artículos de acero.

A la orden. 1 cajón vidrio. 2 id accesorios luz eléctrica. 2 id aparatos taximetros. 38 id sinfaderes y parcelas. 1 id tubos de hornos. 1 id pinturas.

Di Vietto Hnos. y Cía. 1 cajón colores sintanclá.

A la orden. 2 cajones artículos de esmalte. 3 cajones artículos de porcelana.

Font y Starico 1 cajón artículos de tocador.

A la orden. 2 barriles ácido sulfúrico.

F. Rocel y Cía., 20 cajones cartuchos vacíos.

A la orden. 1 cajones porcelana

Banco Español, 12 tbq. tanques hierro.

Eugenio Barth y Cía., 2 tbr. cemento.

A la orden. 100 sacos vacíos.

Bankier y Lann. 1 cajón artículos metal.

A la orden. 1 cajón piedras. 1 cajón libros.

Banco Central. 3 cajones artículos metal.

Juan Musante. 3 cajones polvos de tocador. 1 id drogas.

A la orden. 3 cajones sombreros beneficio.

Banco Agrícola Ganadero, 4 cajones mercancías.

A la orden. 12 cajones cartuchos vacíos. 12 id id.

Ernesto Quinteros. 1 bultos artículos de cuero. 126 tbr. tierra para leche.

A la orden. 1 cajón sanchos para cepillos. 4 cajones mercaderías oficina. 25 id. libr. pallets. 10 brl. vinos caseros. 1 id. 2 cajones polvos arroz y jabones.

Belano y Cía., 2 cajones productos químicos.

Bebe Walker. 2 cajones vidrio. Solicito y Varela. 27 bultos artículos secretaría.

Laboratorio Gandós. 1 cajón productos químicos.

Frías y Levy, 4 id. id. vidrio.

A la orden. 20 fardos tejidos algodón.

West India Oil Cia. 1 cajón bomba para agua.

Bankier y Lann. 2 cajones cubiertas auto. 2 cajón cámaras.

Said Ache. 1 cajón tejidos algodón.

Trigo y Adano. 1 cajón tejidos algodón con lana.

Joaquín Jubin. 8 bultos repuestos automóviles.

Enrique D. Peluffo y Cía. 11 fardos cubiertas goma para auto.

Carlos B. Muñoz. 19 cajones frazadas. 9 ílos cajones jarabe medicina.

**ENCOMIENDAS**

Max Glucksman. 1 cajón peliculas.

S. G. Lacordelle. 4 fardos tejido cerda.

J. Verdecana .3 bultos revistas.

Max Glucksman. 1 paquete accesorios cine.

Expreso A. B. C. 45 bultos artículos varios.

Expreso Villalonga. 16 bultos artículos varios.

**"TIRPITZ"**

Vapor alemán procedente de Hamburgo. Entrado el 15 de Marzo. Consignado a J. R. Schwartz.

L. Gandós. 1 cajón artículos de hierro. 1 id. muebles. 1 id. libreros y cadenas. 3 id. ajuar cocina. 2 fardos entrelelo de lana.

Alberto Moler y Cía., 18 cajones herramientas.

A la orden. 1 cajón artículos de vidrio. 1 id. id de máquinas.

Kurt Menge. 3 cajones jabón.

A la orden. 1 fardo fieltro. 20 id papel.

Ramón Gonsáles. 1 cajón artículos de acero.

A la orden. 1 cajón vidrio. 2 id accesorios luz eléctrica. 2 id aparatos

**LOS GRANDES PAQUETES DE LA MALA REAL INGLESA.**

Próximas llegadas a Montevideo procedentes de Southampton, con escalas en Cherburgo, La Coruña, Vigo, Lisboa, Madeira, Pernambuco, Bahía, Río de Janeiro y Santos:

| | | |
|---|---|---|
| "Almanzora" | Marzo | 18 |
| "Andes" | Abril | 15 |
| "Alcántara" | Abril | 29 |
| "Arlanza" | Mayo | 13 |
| "Almanzora" | Mayo | 27 |
| "Araguaya" | Junio | 10 |
| "Andes" | Junio | 17 |
| "Arlanza" | Julio | 22 |

**ITINERARIO DE LAS COMPAÑIAS FRANCESAS DE NAVEGACION**

Salidas de Marsella para el Río de Janeiro:

| | | |
|---|---|---|
| "Mendoza" | Abril | 4 |
| "Magellan" | Abril | 10 |
| "Formosa" | Mayo | 2 |
| "Alsina" (Nuevo, primer viaje) | Mayo | 20 |
| "Arcadia" | Mayo | 30 |
| "Valdivia" | Junio | 9 |
| "Trinidad" | Junio | 19 |
| "Mendoza" | Julio | 10 |

Salidas de Montevideo para Marsella:

| | | |
|---|---|---|
| "Formosa" | Abril | 7 |
| "Córdoba" | Abril | 19 |
| "Valdivia" | Mayo | 5 |
| "Mendoza" | Mayo | 11 |
| "Pampa" | Mayo | 25 |
| "Formosa" | Junio | 2 |
| "Alsina" | Junio | 14 |
| "Córdoba" | Junio | 30 |
| "Valdivia" | Julio | 7 |
| "Trinidad" | Julio | 17 |
| "Mendoza" | Julio | 28 |

Salidas de Barcelona para el Río de la Plata:

| | | |
|---|---|---|
| "Desirade" | Marzo | 16 |
| "Lutetia" | Marzo | 31 |
| "Alba" | Abril | 15 |
| "Massilia" | Abril | 22 |
| "Mariany" | Mayo | 6 |
| "Lutetia" | Mayo | 20 |
| "Desirade" | Junio | 3 |
| "Massilia" | Junio | 17 |
| "Alba" | Julio | 8 |
| "Lutetia" | Julio | 22 |
| "Desirade" | Julio | 16 |

Salidas de Montevideo para Burdeos y escalas:

| | | |
|---|---|---|
| "Mariany" | Marzo | 26 |
| "Massilia" | Marzo | 28 |
| "Desirade" | Abril | 11 |
| "Lutetia" | Abril | 26 |
| "Alba" | Mayo | 10 |
| "Mariany" | Mayo | 23 |
| "Lutetia" | Junio | 6 |
| "Desirade" | Julio | 8 |


**CAÑOS de HORMIGÓN y de CEMENTO ARMADO de ALTA RESISTENCIA**

Para Alcantarillas y Obras de Saneamiento

JUAN P. FABINI Ingeniero — San José 1274

**Navigazione Generale Italiana**

Sociedades Reunidas Florio y Rubattino Lloyd Italiano

El vapor correo — **Duca D'Aosta**

Saldrá el 23 de Marzo para Santos, Río, Nápoles y Génova.

El vapor correo — "NAPOLI"

Saldrá de Montevideo el 2 de Abril con destino a Santos, Río, Nápoles y Génova.

Por informes: ANTONIO PIAGGIO e HIJOS, Calle Piedras 125

**Compañía Transatlántica DE BARCELONA**

Vapores correos subvencionados por el gobierno español. Con poderoso servicio de telegrafía sin hilos.

El vapor español

**Reina Victoria Eugenia**

Saldrá el día 2 de Abril de 1922, a las 10 de la noche, para los siguientes puntos: Las Palmas, Santa Cruz de Tenerife y Barcelona.

El magnífico vapor-correo

**Infanta Isabel de Borbón**

Saldrá el 2 de Mayo de 1922 a las 10 p. m., recibiendo pasaje con direccionamiento para Tenerife Cádiz y Barcelona.

Por más informes, ocurrir a los agentes:

PEDRO FERRES Y Cía.
Calle Cerrito 378

**GARRAPATICIDA STRAUCH**

EL MAS PERFECCIONADO
EL MAS EFICAZ, EL MAS BARATO
YAMBOSOS DE 32 LITROS
suficiente para bañar 3750 litros de baño

$ 15.00
con 5 olo de descuento

**Pasta STRAUCH** LA BUENA ESTRELLA

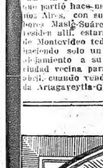

EL SARNICIDO MAS PERFECTO
Para aguas dulces 6 saladas
CURA LA SARNA
NO DAÑA
la lana ni los animales
STRAUCH y Cía.
ISLA DE FLORES, 1228 — Montevideo
MARCA REGISTRADA

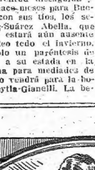

**Salvo, Campomar & Cía.**

FABRICACION — IMPORTACION — EXPORTACION

**Hilados, Tejidos en General**

Escritorio y Casa de Venta Calle Uruguay, 985 y 972

FABRICAS:

JUAN L. LACAZE, Apdo. Colonia - PASO DEL MOLINO, Montevideo




**Superioridad en el Motor** — *Crocker y Cía* — *montevideo*





# La Joyería "EL RUBI" de LAMBOGLIA y DONMARCO

Establecida en la Avenida 18 de Julio 919

Comunica al público que acaba de recibir un NOVEDOSO SURTIDO en artículos de carey como ser: BOQUILLAS, de un tipo desconocido en la América del Sud, CIGARRERAS, PEINETONES, HORQUILLONES, BROCHES, PULSERAS de varias formas, COLLARES, SERVILLETEROS, PENDIENTES, cierres para carteras, JUEGOS MANICURE, LENTES etc. — **Artículos de bronce y camafeos** la casa tiene la exclusividad de la mejor fábrica europea de los artículos referidos. — Gran surtido de alhajas de onix con brillantes. Precios que no admiten competencia. — 18 de Julio 919


# Crónica Social

**EN LA DIPLOMACIA** —

En el Savoy Hotel de Buenos Aires, cuna inmediata donde se alberga a esa capital, el Excmo. señor Ministro de Negocios del Perú en Francia, señor Juan Pio Matto. Sabido y es esposa, Diplomáticos y gente de la sociedad porteña atienden amablemente al señor Pio y a su señora; quienes pasan el jueves, llegarán a Montevideo.

Ya regresó de Buenos Aires el Ministro de la Argentina, señor Montero, doctor Carlos Garzón. Vino con él, su hijo Mario Garzón.

Fué servida en el Jockey Club de Buenos Aires, la comida ofrecida por el ministro de Dinamarca, en ambos países del Plata, doctor Otto Wadsted, Asistió un número de invitados de la colectividad dinamarquesa.

En el Jockey Club de la ciudad vecina se celebró la comida ofrecida por el ministro del Uruguay y en la Argentina, señor Baltasar Brum, en el Uruguay y en la Argentina, señor Eduardo F. Peeley y señora, señor Daniel Muñoz y señora, capitán D. F. Boyd y señora, señora de van Haaren, señorita Elena Haaren, señorita Elena Haaren, señorita Elena

# La Máquina de Escribir Moderna

## L. C. SMITH & BROS

"La máquina" de Escribir **L. C. Smith y Bros** es la única que tiene: MUNICIONES de ACERO en cada una de sus barras de tipos EN SU CARRO y en su segmento de mayúsculas.

Este es el secreto de su **SUPERIORIDAD MARAVILLOSA RESISTENCIA, SUAVIDAD Y SILENCIO.** Pida una demostración práctica a los Agentes Exclusivos en esta República

**CARLISLE & Cía.** — **Calle RINCON 426**



# FUME CIGARRILLOS "TABACALERA"


## Farmacias de turno

Farmacias que se encuentran abiertas al servicio público todo el día domingo 19 de Marzo:

SEXTO TURNO

Doyen, calle Sarandí 478 (Al Lado del Correo.)
Inglesa Hutchinson, calle 25 de Mayo esquina Ituzaingó.
Suraco, calle Cerrito esquina Juncal.
Cromwell (Sucursal,), calle 18 de Julio número 841.
Moderna, calle San José esquina Julio Herrera y Obes.
Nueva Estrella, calle Uruguay esquina Julio Herrera y Obes.
Nueva, calle 18 de Julio esquina Yi.
Del Plata, calle Tacuarembó número 1000.
Silvestre, calle Sierra esquina Cerro Largo.
Del Buen Pastor, calle Defensa esquina Galicia.
Carrera, calle Canciones esquina Juan Paullier.
Serrato, calle 8 de Octubre número 2200.
Celenghi, calle Migueleto esquina Yaguarón.
Rondres, calle Agraciada número 2107.
Uruguaya, calle Dolicia esquina Hocquart.
Roni, Avenida General Flores esquina Independencia.
Centenario, Avenida General San Martín esquina Burgues.
Bella Vista, calle Olivos esquina Uruguayana.
Brunelli, calle Continguación Agraciada 229 (P. del Molino)
Zipitría, calle 18 de Julio núm. 686 (Maroñas.)
Villa Dolores, calle Rivera esquina Tacuarembó.
Del Cerro, calle Grecia número 302 (Cerro.)

## Caja de Jubilaciones y Pensiones Civiles

ASUNTOS DESPACHADOS

Se celebró sesión el viernes último por el Consejo Ejecutivo de la Caja de Jubilaciones y Pensiones Civiles, bajo la presidencia del señor Manuel Diago, Director General de la Nación con asistencia de los vocales señores Scoseria, Domingo Silveira, Mánrues y Lauro Muñoz.

Acordar al Poder Ejecutivo el otorgamiento de las jubilaciones, cuyos casos y resoluciones anteriores, a continuación se expresan, solicitadas por los señores Juan C. Alvarez, $ 145.56 exoneración. Ortelio Garibaldi $ 141.36 exoneración. Ortes Garignani $ 361.60 imposibilidad; Francisco Garibaldi peso 272.00 imposibilidad, Juan C. Bertrand $ 172.80 exoneración, Noel Rivero Feres $ 82.15 exoneración. Norberto Silveira $ 82.35 exoneración y Carlos Calmi pesos 441.44 exoneración, y de las pensiones pedidas por las señoras Elvira L. de Ballester $ 184.00, Elisa M. de Ferrer $ 350.99, Manuela A. de Larreta $ 76.34, Lucía B. de Sosa $ 66.67, Sofía Demarchi de Aldao $ 266.67 y Ana C. de Balsa $ 262.18.

Conceder los aumentos de cuatro sueldos solicitados por las señoras María C. P. de Sosa $ 240.00, Micaela C. de Machín $ 200.00, María D. de Bruno $ 240.00 y Adelina H. de Brito $ 240.00 y Emilia P. de Montaldo $ 24.00.

Devolver los montepíos correspondientes comprendidos en la Ley 3.783 a las señoras Carabelli Ramírez $ 50.00, Ana María L. Castro Caravia y Ortiz $ 50.00, Ana Rosa Silveira $ 50.00, Ana Rosa Silveira $ 50.00, Ana Rosa Silveira

# AVISOS ECONOMICOS

**Esta 20 palabras $ 0.30 POR TRES PUBLICACIONES**

APARECIO EL MEDICO de los trajes y sobretodos por viejos que estén los deja nuevos. Consulta todo el día. — Scarabino, Paraguay 1570.
N.o 651-Mz.24.

TENEDURIA y cálculo para comercio, banca e industrias. Contador Arbildi, Mercedes 942.
Abr.7.

CAMPO disponible 1070 hectáreas a 5 kilómetros Rivera; tres potreros gramilla, bosques, arroyos. Arriendo $ 3.00 hectárea. Vendo $ 46 hectárea. Por carta E. A. Andes 1161.
Maz.22.

PREPARACIONES DE CERDO — Se precisa un maestro para un establecimiento en campaña que acredite capacidad en preparaciones finas de cerdo. Rincón 587.

QUINTERO — Que sepa bien su oficio se precisa para un establecimiento en campaña. Rincón 587.

FOGUISTA MECANICO — Se precisa para una fábrica en campaña. Rincón 587.
N.o 500-Mz.20.

NO MAS HUMEDAD en las paredes. Emplee el asfalto hidrófugo. Eficacia y Economía. Juan Baroffio — Durazno 1096. Teléfono Uruguaya 775 cordón.
474 Pte.

UN BEBE en un cochecito plegadizo "Fulton" crece alegre y gordito. Vea estos cochecitos en el Bazar Cantú que los tiene a precios bajos por haber pago el dólar a la par. Ituzaingó 1413.
Pte.

REGIMEN BANCARIO. — Interesante folleto por don Pedro Cosio, Está en venta en la Librería Barreiro, 25 de Mayo y Juan C. Gómez. Precio del ejemplar $ 0.40.

BUENA OPORTUNIDAD. En venta o arriendo, por conclusión de contrato social. Importante establecimiento industrial, en la ciudad de Canelones, en los ramos de molino y fábrica de fideos, fundado en el año 1885, con maquinaria de primer orden y clientela de lo mejor; está funcionando, y puede visitarse. Por informes, en el mismo, a cualquier hora del día; verse con su propietario, Martín Ferreri.
226-mzo20

AUTOMOVILISTAS, cuando necesiten neumáticos y accesorios, consulten nuestros precios, que son los más convenientes de plaza. — Cuelfi y Cía.
3916.Pte.

RESTAURANT "INTERNACIONAL" (En Colón). — Comidas especiales. Minutas, extras, sandwiches, vinos nacionales y extranjeros. — Salón para banquetes. — La Uruguaya 211 (Pasc).
3919.Pte.

EN COLON se inauguró la Provisión "La Gloria", en los ramos de Confitería, Rotisería, frutas y comestibles en general. Camino Nacional casi esq. Lezica.
3920.Pte.

LA GLORIA — (En Colón). — Especialidades de la casa: castañas asadas, pan dulce, frutas y dulces secos. Camino Nacional casi esq. Lezica.
3920.Pte.

RESTAURANT "SUD AMERICA". De Manuel Fernández, donde se come la gran (grillada) a la minuta, preparada por su dueño. Mercado Central 75.
3924.Pte.

GRAN HOTEL Y RESTAURANT "Juancito". Gran comedor de verano. (Servicio a la Carte). 724 Plaza Independencia 725. (Costado Sur).
3913.Pte.

RAMIRO MAS PARDO. — Escribano, atiende todo asunto relacionado con su estudio. Dirigirse a departamento Florida.
3909.Ptte.

COMISIONES Y COBRANZAS importantes acepta R. Lens, ex-jefe de Estación Colón, F. C. C., jubilado, honroso certificado, garantía con inmuebles. Dirigirse: Constitución 2936.

TABLA DE PESAS Y MEDIDAS legales y oficiales. Se venden en Rincón 583. Si está interesado en adquirirlas, apresúrese a comprarlas antes que se agoten. Precio del folleto. $ 0.20.

SI UD. tiene buen paladar pruebe el té de Ceylán. Bazar Cantú, Ituzaingó 1418.

BURNETT Y SARTORI, Cirujanos dentistas. Correcciones de anomalías dentarias (Ortodoncia). Calle Sarandí, 562, Plaza Matriz, Montevideo. Hora fija. Teléfono: La Uruguaya 1585, Central. Pte.

LOS NIÑOS DE CAMPAÑA deben disfrutar también de la alegría de tener juguetes. El bazar Cantú manda cajas llenas de juguetes, libre de porte desde $ 1.00 hasta $ 5.00. Pida informes hoy mismo. Tenga confianza en nosotros que somos los más interesados en dejarlo contento. Ituzaingó 1418.
3881-Pte.

CORRETAS-ZEPPELINES a 0.50 Cts. tenemos unas que remontan admirablemente. Juguetería y Bazar Cantú. Ituzaingó 1418.

AUTOMOVILES, autos, cochecitos plegadizos, bicicletas con sidecar, rubujante luminoso, biciclos, caballitos de hamaca, velocípedos y muchos otros juguetes finos de la mejor calidad, ha recibido el Bazar y Juguetería Cantú Ituzaingó 1418.

SI QUIERE UD. comprar a su gusto y economizar dinero adquiera sus juguetes en la Juguetería y Bazar Cantú, Ituzaingó 1418.

LUNES. — Capeletti; martes, Ravioli; Miércoles, osbuco; Lunes, Canelones; Viernes, Vacalao; Sábado, mondongo. Domingo, carabinieri. — Restaurant Ravechino. Ciudadela 1268. Teléfono 2785.
3918.Pte.

PRUEBE nuestros bombones y los preferirá a todos sus similares. Son bombones superiores, sin mezcla de ninguna clase. Bazar Cantú, Ituzaingó, 1418. Teléfono 1523 Central.

SI UD. quiere que su novia no lo olvide obsequiela con un bonito cartucho-cretona de bombones que vende el Bazar Cantú Ituzaingó 1418.

DESEA UD. encontrarse en pleno Oriente? Compre una cajita de Incienso Arabe perfumado para sahumar salones que vende el Bazar Cantú, Ituzaingó 1418. Teléfono, 1523 Central.

IMPOTENCIA, pérdida de la memoria, falta de energía, insomnio. Específicos homeopáticos Dr. Hill. Depositarios "La Popular Homeopática", Yaguarón 1212.

ARSENOBENZOL, (606), dimizado. Específico homeopático contra la sífilis. Hemos recibido "La Popular Homeopática", Yaguaron 1312.

GONORREAS, pérdidas seminales, cistitis y pristatitris. Específicos del doctor Hill. Depositaros "La Popular Homeopática", Yaguaron 1312 entre 18 de Julio y San José.
59-pte.

LIBROS DE CUENTOS de luio para regalo, pida en el Bazar y Juguetería Cantú Ituzaingó 1418.

## PROFESIONALES

### ESCRIBANOS

ARTURO BARRIERE Y JUAN ZEBALLOS Y. MAGUNA.—Escribano. Escritorio: Florida 1421 (primer piso, Derecha). — Montevideo.
3419-pte.

ANDRES DE GROSSI Y ALCIdes B. dos Santos. Escribanos—Escritorios Independencia 624. Florida.
4021-Pte.

### ABOGADOS

GUILLERMO WILSON Y DANIEL CASTELLANOS, abogados Estudio: 25 de Mayo 395, 3er. piso.
4075

Dr. R. SAYAGUES LASO, abogado. Estudio: calle Juncal número 1477, de 2 a 5 de la tarde. Teléfonos La Cooperativa y La Uruguaya 2231 Central.
269-fbro.28

### DENTISTAS

PEDRO G. MICHELINE Cirujano dentista. En su nuevo consultorio calle San José 1246 esq. YI.

MANUEL IRISARRI, cirujano dentista. Se dedica especialmente a la colocación de dientes fijos y tratamiento y conservación de los dientes naturales. Tratamientos rápidos. Hora fija. Ituzaingó 1413. Teléfono: 3670 Central

### MEDICOS

Dr. ENRIQUE MENDEZ Oculista. Trasladó su consultorio a la calle Río Branco 1281. Consultas de 10 1|2 a 12 m. menos jueves y festivos, y de 3 1|2 a 6 p. m. meses jueves, sábados y festivos.
Pte.

Dr. RAFAEL E. RODRIGUEZ. Médico del H. Vilardebó. Especialista en enfermedades mentales. Cuenta con varios sanatorios para asistencia de enfermos. Consultas de 1 a 3, días hábiles, menos jueves. Reducto número 2492.
362pte.

GERMAN DE SALTERAIN. — Enfermedades de la piel y sífilis. Ha abierto consultorio en la calle Cuareim 1467. Horas de consulta: todos los días de 15 a 18.
262-pte.

Dra. INES LUISI, Jefe de Clínica del Hospital Maciel. Señoras y Niños. Consultas a las 2. Teléfono Uruguaya 2073 Cordón, 18 de Julio 1643.
pem.

Dr. Z. DE PENA, Jefe del Servicio de Cirugía del Hospital de Niños. Sanatoric Quirúrgico, Cerrito 656. Teléfono Uruguaya N.o 3017 Central. Consultas de 7 a 8 1|2 todos los días p 14 a 16 lunes, miércoles y viernes.
177-Pte.

Dr. JUSTO F. GONZALEZ — De regreso de Europa y Estados Unidos de Norte América, atiende preferentemente: Estómago, intestino. (Regímenes alimenticios). Enfermedades de la sangre y microbianas. — Consultas: de 2 y 30 a 4 y 30, excepto sábados. Cerro Largo 1283.
170-Pte.

EL ESPECIALISTA EN ASMA, Dr. Rampini, trasladó su consultorio a Sarandí 445 esquina Misiones. Horas de consulta: de 2 y 30 a 4 p. m.
169-Pte.

Dr. JOAQUIN LE SALTERAIN (oculista). — Consultas todos los días, menos jueves y feriados, de 2 a 4. Canelones 1262.
N.o-31-dic.31.

Dr. JUAN SERVETTI LARRAIA.—Médico. — Especialista en las enfermedades de la nutrición, reumatismo y sífilis. —Tratamiento médico de los cálculos biliares. Consultas: de 1 a 3 p. m., 19 de Julio 1493.
pte.

Dra. PAULINA LUISI. De regreso de su gira por las principales clínicas de Europa, ha reanudado sus tareas. Paraguay 1286. Tel. Urug. 1327 Central.
181—Pte.

Dr. JOSE RODRIGUEZ ANIDO — Médico cirujano. Especialmente tratamiento de la tuberculosis y enfermedades de niños. Consultas de 1 a 4 p. m. Calle Uruguay 1586. Teléf. La Uruguaya 975 (Cordón).
487-pte.

Dr. JOSE MARTIRENE.—Médico-cirujano de niños. Se ocupa también de las enfermedades de oido, nariz y garganta en los niños. Consultas: lunes, miércoles y viernes, de 1 a 3 p. m. Colonia 1233.
1712-pte.

Dr. HORACIO GARCIA LAGOS—Cirujano. Se mudó a la calle Andes 1287. Consultas: de 3 a 4, excepto los jueves. Re[illegible]

Dr. RUCKER. — Medico oculista de la Facultad de Medicina de París. — Consultas de 3 a 5, menos sábados y festivos. Colonia 1162, Teléfono Uruguaya No. 2133 (Central).
3764-pte.

Dr. RUCKER—Médico oculista de la Facultad de Medicina de París.—Consultas de 1.30 a 4 p. m. Sábados y festivos, exceptuados. Colonia 1162. Teléfono Uruguayana número 2123 (Central).
3764-pte.

VICTOR ZERBINO — Médico de niños. Jefe de Clínica y Policlínica infantiles. Tuberculosis, sífilis, ortopedia. Consultas: de 1 a 3 1|2. 18 de Julio 909.
3117-h.n.o.

Dr. DELGER—Especialista en enfermedades del riñón, vejiga, próstata, uretra y sífilis. Consultas: todos los días de 2 a 7 1|2 p. m. Trasladó su consultorio a la calle Ituzaingó 1317 entre Gerandi y Buenos Aires.
h.n.o-pte.

### PARTERAS

NO MAS SUFRIR

MARIA A. DE CHIACHIO
PARTERA
Especialista en partos y todas clases de curaciones sin color. Consultas de 8 a 11 y de 1 a 4. Recibe pensionistas. Calle Cerro Largo 1525. Tel: Uruguaya 2632. Colonia — 1498-h. n. o.

ANGELA AGRELO DE QUINteiro, partera. Tratamiento especial para las embarazadas. Se coloca el pesario esterilizado. Consultas de 7 a 10 y de 1 a 5. Recibe pensionistas, calle YI 1572. Telef. Uruguaya, 2454 Colonia.
106.Pte

MADAME A. CATALURDA.— Partera. Especialmente en parto. Tratamientos para embarazadas. Recibe pensionistas. Consultas, de 7 a 11 y de 1 a 5. Los miércoles y domingos de mañana consultas para los pobres de 9 a 11. Colonia 1543, esquina Tacuarembó. Teléfono: Uruguaya 491 (Cordón).

NO MAS DOLORES: Mme. Noguez, Partera. Aprobada en Buenos Aires y Montevideo. Especialmente asistencia del parto y operaciones sin dolor. Recibe pensionistas. Consultas: de 8 a 10 y de 2 a 5. Colonia 1128. Teléfono: Uruguaya 589 (Central).

### MASAGISTAS

HAMMERLY y Sra. DUPUY DE HAMMERLY, ex profesor de Europa. Masaje médico e higiénico y especial para adelgazar. Cerrito 567. Consultas: de 12 a 17, menos los sábados. Teléfono: Uruguaya 2429 (Central).
2374-pte.

### INGENIEROS

JUAN P. FABINI, Ingeniero. Construcciones en general y especialmente de cemento armado sistema Hennebique. San José 1374.
1522pte.

## DESPACHANTES DE ADUANA

VECINO & Cía.

Despachantes de Aduana y Comisionistas. Importación, Exportación y Tránsito. Despacho de Encomiendas Postales.

359 PIEDRAS 361

Dirección telegráfica: VECINOCIA. Teléfono "La Uruguaya" 1516, (Central). — Montevideo.

Alberto M. Pittaluga
Despachos de Aduana
Importación
Exportación y Transito
Teléf.: La Uruguaya, 392— Central
Piedras 423. — Montevideo.

Rodolfo Zunaro
Despachante de Aduana
Calle Juan Carlos Gomez, 1461
Montevideo - Casilla Correo 899
[illegible]

Rafael Alonso Sierra
Comisionista y Despachante de Aduana
TELEGRAFA, 2192 Central y CORRIENTES
25 DE AGOSTO, 376.—Montevideo

Julio Morrison
Despachante de Aduana y Comisionista
Importación, Exportación y Tránsito
Calle 18 de Setiembre, 1[illegible] Central (Importación)
2014 — SOLIS — 1920 Montevideo

MOLINARI y Cía
Despachantes de Aduana
Escritorio, Paraná, 711
T. U. 93 (Central) — Montevideo.

Rassetti & Ficeto
Despachantes de Aduana
Calle Solís, 1[illegible]
Teléfono LA URUGUAYA 10 (Central)
1[illegible]

DELFINO Hnos.
CASA FUNDADA EN 1833
DESPACHOS DE ADUANA
Comisiones y Consignaciones
Teléfono: 1074 Central
441—CALLE PIEDRAS—443
MONTEVIDEO

Claudio E. Bonino
Comisionista y Despachante de Aduana
Calle Rincón, 456
Teléf. La Uruguaya, 897 (Central)

## GENERALES

### AL COMERCIO

VAPOR HURON

Se avisa a los recibidores de carga por este vapor, que para ser atendidos los reclamos deberán ser presentados dentro de las 48 horas de terminada la descarga de acuerdo con el artículo número 1256 del Código de Comercio. La revisación de las mercaderías por falta de bultos y del contenido en los mismos, se verificará en los días 21 y 22 del corriente de las 3 p. m. a las 4 p. m. Las cuentas por los reclamos tendrán que ser presentadas una vez verificada la revisación y siempre que consten en los recibos de a bordo previa presentación de las facturas originales. — Montevideo, 16 de Marzo de 1922. — Christophersen Hnos., Agentes.
N.o 653-Mz.19.

### AL COMERCIO

VAPOR AURIGNY

Se avisa a los interesados que habiendo terminado la descarga en el depósito Hangar N.o 5, el vapor arriba nombrado, se procederá a la revisación de las mercaderías el día 21 del corriente de las 14 horas a las 16, de acuerdo con lo que establece el artículo 1256 del Código de Comercio.

Las notas de reclamaciones, ya sean por falta de bultos o en los contenidos de los mismos, deberán ser presentadas dentro de las 48 horas de efectuada dicha revisación. Transcurrido dicho término no se tomará en cuenta reclamo alguno. — Montevideo, Marzo 17 de 1922. — El Agente.

### Banco Popular del Uruguay

ASAMBLEA GENERAL EXTRAORDINARIA

Por resolución del Directorio, y dando cumplimiento a lo dispuesto por el artículo 12, inciso 2.o de los Estatutos Sociales, y de acuerdo con lo establecido en el artículo 13, se convoca a los señores accionistas del Banco Popular del Uruguay, a la Asamblea General Extraordinaria que deberá celebrarse el día 29 del corriente a las 16 horas, en el local social, calle 25 de Mayo 402 esquina Zabala, para considerar la siguiente orden del día:

1.o Proyecto de reforma de los Estatutos Sociales.

2.o Elección de Directorio.

Se previene a los señores accionistas que para concurrir a la Asamblea deberán depositar sus acciones o sus recibos de depósito en las Cajas del Banco, hasta cinco días antes del fijado para la reunión, como lo dispone el artículo 14 de los Estatutos. — Montevideo, Marzo de 1922. — El Secretario.
M.29

## Remate

### ALBERTO FRAGA ORZABAL

JUDICIAL

De una propiedad en el Pueblo Santa Isabel (Paso de los Toros) con frente a la plaza, el paraje más céntrico y valioso de la localidad.

El 27 de Marzo a las 3 p. m.— En la puerta del Juzgado calle Treinta y Tres Nro. 1425, procederá a vender esta valiosa propiedad, la que consta de 9 amplias piezas, cocina y demás dependencias, corredores techados, hermoso patio, gran terreno, etc. algibe y otras comodidades. La venta se efectuará al mejor postor y de acuerdo con el siguiente EDICTO — Por disposición del Señor Juez Letrado Departamental de Segundo Turno de Montevideo, Doctor don Pedro M. Lago, dictado en los autos de sucesión de doña Juana Gerónima Vidal de Larrosa y ejecución seguida por don Domingo I. Alvarez y Compañía, se hace saber al público que el día 27 de Marzo próximo a las 3 p. m. en la puerta de este Juzgado, por intermedio del martillero don Alberto Fraga Orzabal, con asistencia del Alguacil y Actuario del Juzgado se va a proceder a la venta en subasta pública y al mejor postor del siguiente bien: Una fracción de terreno, con el edificio en ella construida, ubicado en el Pueblo, Santa Isabel de Paso de los Toros, décima sección judicial del departamento de Tacuarembó, comprendiendo una superficie de mil cuatrocientos cincuenta metros cuadrados, dentro de los siguientes límites: Al Nord-Oeste, en veinte y nueve metros, da frente sobre la Plaza denominada Veinte y Cinco de Mayo; por cincuenta metros de fondo al Sud. Este lindado con terrenos de Micaela Nocito; por el Nord-Este linda con Nogueira y Pena y por el Sudoeste, con Manuel García Méndez.

Se hace constar: Que los antecedentes se encuentran de manifiesto en la Actuaría de este Juzgado calle Treinta y Tres número 1425 y los títulos se hallan de manifiesto en el Banco Hipotecario del Uruguay a disposición de los interesados y 2.o que el mejor postor deberá consignar el diez por ciento de su oferta a los efectos de lo dispuesto por el artículo 819 del Cd de P. Civil. — Montevideo, Febrero 21 de 1921. — Eduardo Bustis, Actuario — Más informes al martillero. Pampas 2008. — Teléfono 1165 (Aguada).
Mzo-27.


## Banco Británico de la América del Sud

ESTABLECIDO EN 1863

LONDRES, MANCHESTER, BUENOS AIRES, ROSARIO DE SANTA FE, PERGAMINO, RIO DE JANEIRO, SAO PAULO, BAHIA, PORTO ALEGRE, RIO GRANDE, PELOTAS, PERNAMBUCO, SANTOS.
Montevideo: Calle Zabala No. 1429.
AGENCIAS
Agencia Rondeau Avenida General Rondeau No. 1611.
Agencia Cordon, Calle Constituyente No. 1414.
Agencia Mercedes, Calle Montevideo No. 718.
Mercedes R. O. U.

Tipos de intereses hasta nuevo aviso:

En Cuentas Corrientes a la vista . . . 1 o/o anual
Otros depósitos. . . . . Convencional

Caja de Ahorros

A Vencer cada 3 meses . 5 o/o anual hasta $ 5.000
" 6 " . 6 o/o " id. id.

El Banco recibe Títulos Valores de Bolsa, etc., en custodia.
1o. Septiembre 1921. Charles W. Drever, Gerente.
pte.

## BANCO POPULAR DEL URUGUAY

Calle 25 de Mayo, 402

Capital autorizado . . . . . $ 5.000.000
" realizado . . . . . " 3.000.000

DIRECTORIO — Jorge West, Presidente; doctor Adolfo Artagaveytia, Vicepresidente; Antonio Otegui, Secretario; doctor José V. Carvalhido y Juan B. Morixe, Vocales.
Director Gerente: Esteban A. Elena.

DESCUENTOS - CUENTAS CORRIENTES - CAUCIONES
Giros, Ordenes Telegráficas y Cartas de Crédito sobre las principales Plazas del mundo y pueblos de Italia y España

TASA DE INTERESES

ABONA

Sobre saldos acreedores en cuenta corriente . 1 o/o anual
" Cuentas Corrientes acreedoras. . . 1 " "
En Alcancías hasta $ 1.000:
Después de 3 meses . . . . . 6 " "
En Caja de Ahorros:
Después de 30 días . . . . . Convencional
A vencer cada 3 meses . . . . . 5 o/o anual
A vencer cada 6 meses . . . . . 6 o/o "
A vencer cada 12 meses . . . . . 6 1/2 o/o "
En depósitos fijos . . . . . Convencional
pagando siempre el más alto interés de plaza.

COBRA...

Sobre cuentas corrientes, descuentos y cauciones: Convencional.

## Banco Anglo Sud Americano

SUCURSAL EN MONTEVIDEO

CASA MATRIZ LONDRES

Capital y Reserva £ 13.000.000

Hacemos toda clase de operaciones bancarias y de cambio.

## BANCO COMERCIAL

Establecido en el año 1857

CERRITO esquina ZABALA

Capital realizado . . . . . $ 3.000.000
Fondo de reserva . . . . . " 1.640.000

DIRECTORIO — José Saavedra, presidente, doctor Alejandro Gallinal, vice-presidente; Nicolás Peirano, Félix Ortiz de Taranco, doctor José Irureta Goyena, doctor José Pla y Santayana y Pedro Arameburu, vocales.

Realiza toda clase de operaciones bancarias

ARTURO DAVIE, Gerente

## BANCO FRANCES

Supervielle y Cía.

(SOCIEDAD COLECTIVA)

ESTABLECIDO EL AÑO 1887

423 - 25 DE MAYO - 427

MONTEVIDEO

Efectúa toda clase de operaciones bancarias, en el País y con todas las plazas del mundo

COFFRES-FORTS (Cajas de Seguridad) para el servicio del público

CASA EN BUENOS AIRES

Supervielle y Cía

J. M. GORLERO
Gerente

## Banco de Londres y Río de la Plata

ESTABLECIDO EN 1[illegible]

En Montevideo: Sucursal Cerrito 418; Agencia, Río Negro 1669

AGENCIAS EN PAYSANDU, SALTO Y RIVERA

LONDRES (Casa Matriz), PARIS, AMBERES, LISBOA, MANCHESTER (Agencia), BRADFORD (Agencia)
NUEVA YORK (Agencia)
SUCURSALES en las principales ciudades de la República Argentina, Brasil, Chile, Colombia, etc.

El Banco da y toma giros y emite cartas de crédito sobre las principales plazas del mundo. Giros postales sobre Italia.

ABRE CREDITOS PARA IMPORTACION DE MERCADERIAS

Recibe DEPOSITOS a plazo fijo y en Caja de Ahorros. Cuentas Corrientes. Custodia de Títulos. Descuentos. Adelantos, y en general se ocupa de toda clase de operaciones bancarias.
Edo. RICHARDS, Gerente.

## LONDON & BRAZILIAN BANK, Limited

1477-CALLE ZABALA-1477

Capital suscripto (150.000 acciones de £ 20 cu.) £ 2.000.000
Capital integrado . . . . . " 1.500.000
Fondo de reserva . . . . . " 1.500.000
CASA MATRIZ: 7, Tokenhouse Yard, Londres, E. C.
SUCURSALES
INGLATERRA: Manchester (36 Charlotte Street). — BRASIL: Río Janeiro, Pará, Manaos, Ceará Maranhao, Pernambuco, Bahía, Santos, Sao Paulo, Curityba, Río Grande do Sul, Porto Alegre y Pelotas. — ARGENTINA: Buenos Aires y Rosario de Santa Fé. — FRANCIA: París, (5 Rue Scribe). — ESTADOS UNIDOS: Nueva York (Agencia), 66 Wall Street. — PORTUGAL: Lisboa, Oporto.

El Banco tiene Corresponsales en las principales ciudades y pueblos de Portugal, Francia, España, Italia, Bélgica, Noruega, Suecia, Dinamarca, Holanda Suiza, Grecia, Serbia, Turquía, Siria, Palestina, Egipto, Norte y Sud América, Sud África, Australia, Nueva Zelandia, India, China y Japón.

El Banco emite Giros y Cartas de Crédito sobre todos los países que preceden.

TASA DE INTERESES

El Banco abona:
En Cuenta Corriente a la vista: . . . . . 1 % anual
Por Depósitos a 30 días de aviso . . . . . 4 % "
" " 60 " " . . . . . 5 % "
" " 3 meses fijos . . . . . 5 % "
" " 6 " " . . . . . 6 % "
En Caja de Ahorros con libreta a vencer cada 3, 6 o 12 meses, hasta . . . . . 6 % "
Se encarga de toda clase de negocios bancarios.

## Crédit Foncier de l'Uruguay

1426—CALLE TREINTA Y TRES—1430
MONTEVIDEO

PRESTAMOS HIPOTECARIOS

Amortizables en largos y en cortos plazos
Condiciones ventajosas
A. HUBER, Gerente.

## Banco Español del Río de la Plata

— Calle 25 de Mayo esquina Zabala —

CASA MATRIZ - BUENOS AIRES - Reconquista núm. 200

Establecido en 1886

Capital suscripto . . . . . $ 100.000.000 —
Capital realizado . . . . . " 98.875.386 —
Fondo de reserva . . . . . " 49.380.454 92

Sucursales y Agencias en toda la República Argentina
Sucursales en el Exterior: Barcelona, Bilbao, Coruña, Gijón, Guadalajara, Hamburgo, Londres, Madrid, París, Río de Janeiro, San Sebastián, Sevilla, Valencia y Vigo. Corresponsales directos en todos los países.

Expide Cartas de Crédito, letras de cambio y transferencias por cable, compra y vende títulos y valores en las plazas comerciales. — Cobranzas, cupones y dividendos, se reciben valores y títulos en custodia. — Descuentos y cobranzas de pagarés y letras.

Hasta nuevo aviso, abona por depósitos:
En cuenta corriente, 1 o|o anual.
A plazo fijo, Convencional.
En caja de Ahorros.
Desde $ 1 hasta $ 1.000, 6 anual.
Mayor cantidad, Convencional.
Cobra por anticipos en cuenta corriente, vales y conformes, convencional.

Montevideo, 1.o de Octubre de 1918.

## Banco de Crédito

Casa Central: MISIONES 1423

AGENCIA: Gretta 481 — (Villa del Cerro).

CAPITAL INTEGRADO $ 2.500.000.00
RESERVAS. . . . . " 524.460.61

PAGA POR DEPOSITOS
En Caja de Ahorros 6 o|o anual
A Plazo fijo . . . 6 1|2 " "

Entrega Gratis Alcancías a los depositantes
Emite giros sobre todas las ciudades y pueblos de América y Europa

Giros sobre todos los pueblos de Italia por intermedio de sus corresponsales: Banco di Roma, Crédito Italiano, Banca Commerciale Italiana y por el Servicio Postal Italiano.

Paga cupones del Prestito Italiano
REALIZA TODA CLASE DE OPERACIONES BANCARIAS

## Banco Italo-Belga

CALLE ZABALA 1412

Capital Frs. 50.000.000
Reservas " 25.000.000

Casa matriz: Amberes. Sucursales: Paris, Londres, Rio de Janeiro, Santos, San Paulo, Campinas, Buenos Aires, Valparaiso.

Agente del Credito Italiano.
Corresponsal oficial del Banco Nacional de Belgica